| | | | | | | | | |
|---|---|---|---|---|---|---|---|---|
| 56 | NISA PRODUKT društvo s ograničenom odgovornošću trgovinu i usluge | 89432934496 | Pristav 81, 52232 Kršan | 7.558,00 | 5.290,60 | 2.267,40 | 47,24 | 0% |
| 57 | NOVAL d.o.o. za proizvodnju, trgovinu i servis | 3116304913 | Dubravkin trg 7, 10000 Zagreb | 1.006,89 | 704,82 | 302,07 | 6,29 | 0% |
| 58 | OLASAGASTI d.o.o. za preradu ribe | 41065609099 | Turjaci 379, 21230 Turjaci | 331,76 | 232,23 | 99,53 | 2,07 | 0% |
| 59 | OLIVETI, za trgovinu i usluge, društvo s ograničenom odgovornošću | 66375876684 | Antuna Gustava Matoša 16, 21000 Split | 9.651,88 | 6.756,32 | 2.895,56 | 60,32 | 0% |
| 60 | JOLE, obrt za trgovinu mesom, vl. Joško Oman, Split, Vinkovačka 2 | 97593284506 | HRADEC KRALOVE 7, 21215 KAŠTEL LUKŠIĆ | 2.898,50 | 2.028,95 | 869,55 | 18,12 | 0% |
| 61 | OPĆINA KLIS | 71670874269 | Iza grada 2, 21231 Klis | 13.294,30 | 9.306,01 | 3.988,29 | 83,09 | 0% |
| 62 | OPSTANAK d.o.o.za proizvodnju, trgovinu i usluge | 65655698625 | Poljička Cesta 1, 21000 Split | 2.290,78 | 1.603,55 | 687,23 | 14,32 | 0% |
| 63 | ORADA ADRIATIC društvo s ograničenom odgovornošću za ulov, uzgoj, preradu i trgovinu ribom | 86840413543 | Turion 22, 51557 Cres | 3.150,00 | 2.205,00 | 945,00 | 19,69 | 0% |
| 64 | PADBERG d.o.o. za usluge | 46818026131 | Ivana Pavla II 38, 21204 Konjsko | 31.000,00 | 21.700,00 | 9.300,00 | 193,75 | 1% |
| 65 | PAG 91 društvo s ograničenom odgovornošću za proizvodnju i trgovinu | 74155629820 | Vela Ulica 14, 23250 Pag | 262,5 | 183,75 | 78,75 | 1,64 | 0% |
| 66 | PAGRUS d.o.o. za usluge | 65857142175 | Marka Marulića 28, 23207 Sveti Filip I Jakov | 5.656,88 | 3.959,82 | 1.697,06 | 35,36 | 0% |
| 67 | PBZ CARD društvo s ograničenom odgovornošću za poslovanje kreditnim karticama, putnička agencija | 28495895537 | Radnička cesta 44, 10000 Zagreb | 3.000,00 | 2.100,00 | 900,00 | 18,75 | 0% |
| 68 | PEŠKARIJA d.o.o. za proizvodnju i usluge | 98592745691 | Glavice 297a, 21230 Glavice | 7.552,65 | 5.286,86 | 2.265,80 | 47,20 | 0% |

N.N. O.P.

| | | | | | | | | |
|---|---|---|---|---|---|---|---|---|
| 69 | MATE PIVČEVIĆOBRT ZA PROIZVODNJU I TRGOVINU, FRIGO PIVČEVIĆ, vl. Mate Pivčević,Split,Put Pazdigrada 14 | 65700920687 | PUT PAZDIGRADA 14, 21000 SPLIT | 33.991,31 | 23.793,92 | 10.197,39 | 212,45 | 1% |
| 70 | PNEUMATIK društvo s ograničenom odgovornošću za trgovinu, zastupanje i usluge | 68256909072 | Karažnik 2A, 10000 Zagreb | 2.624,50 | 1.837,15 | 787,35 | 16,40 | 0% |
| 71 | Pomorsko športsko društvo "Špinut" | 75223462233 | Lučica 7, 21000 Split | 2.840,00 | 1.988,00 | 852,00 | 17,75 | 0% |
| 72 | PODOVI OPAČAK d.o.o. za proizvodnju i usluge | 72656809791 | Trondheimska 4D, 21000 Split | 3.406,80 | 2.384,76 | 1.022,04 | 21,29 | 0% |
| 73 | PRIOVO d.o.o. za ugostiteljstvo | 2184872495 | Ulica Slobode 2 A, 21000 Split | 409 | 286,30 | 122,70 | 2,56 | 0% |
| 74 | PROFISH društvo s ograničenom odgovornošću za lov, turizam i uzgoj ribe u stečaju | 84424955920 | Kunići 58A, 47304 Plaški | 11.269,12 | 7.888,38 | 3.380,74 | 70,43 | 0% |
| 75 | PROTEKO d.o.o. za trgovinu i usluge | 44459323154 | Franje Puškarića 18, 10000 Zagreb | 22.000,00 | 15.400,00 | 6.600,00 | 137,50 | 1% |
| 76 | KORNELIJA PULJIĆ | 42868762683 | MOSEĆKA 138, 21000 SPLIT | 603,13 | 422,19 | 180,94 | 3,77 | 0% |
| 77 | Raiffeisen consulting društvo s ograničenom odgovornošću za poslovno savjetovanje | 93630555187 | Magazinska cesta 69, 10000 Zagreb | 1.500,00 | 1.050,00 | 450,00 | 9,38 | 0% |
| 78 | RALU LOGISTIKA d.o.o. za prijevoz, skladištenje i usluge | 95590358666 | Gospodarska ulica 11, 10370 Dragošička | 750 | 525,00 | 225,00 | 4,69 | 0% |
| 79 | Ribarska zadruga FRIŠKA RIBA | 33443732658 | Mažuranićevo šetalište 24b, 21000 Split | 24.401,31 | 17.080,92 | 7.320,39 | 152,51 | 1% |
| 80 | RIBARSKA ZADRUGA LIBURNIJA | 43669214134 | Mali Brgud 33, 51213 Jurdani | 180.685,46 | 126.479,82 | 54.205,64 | 1.129,28 | 5% |
| 81 | S.I.N. za turizam, društvo s ograničenom odgovornošću | 36372449110 | Ivana Rendića 14, 21000 Split | 17.826,63 | 12.478,64 | 5.347,99 | 111,42 | 1% |
| 82 | SEM - Novalja društvo s ograničenom odgovornošću za trgovinu i usluge | 36951302140 | Čiponjac 1, 53291 Novalja | 11.800,00 | 8.260,00 | 3.540,00 | 73,75 | 0% |

A07

| | | | | | | | | |
|---|---|---|---|---|---|---|---|---|
| 83 | SINJE MORE, društvo s ograničenom odgovornošću za trgovinu na veliko i malo, morsko ribarstvo, preradu i konzerviranje ribe, ugostiteljstvo, turizam i izvoz-uvoz | 33377975203 | Jurjevgradska Ulica 61, 22212 Tribunj | 4.011,65 | 2.808,16 | 1.203,50 | 25,07 | 0% |
| 84 | Splitska banka dioničko društvo | 69326397242 | Domovinskog rata 61, 21000 Split | 31.565,88 | 22.096,12 | 9.469,76 | 197,29 | 1% |
| 85 | IVAN SRHOJ"SIRENA - OBRT ZA MORSKI RIBOLOV, LOVIŠTE", vl. IVAN SRHOJ | 41663537803 | LOVIŠTE 7, 20269 LOVIŠTE | 42.286,13 | 29.600,29 | 12.685,84 | 264,29 | 1% |
| 86 | "PREDOLAC" - OBRT ZA MORSKI RIBOLOV vlasnik PREDRAG SRŠEN | 63147989179 | GRŠĆICA VELA 3, 20271 BLATO | 152.892,54 | 107.024,78 | 45.867,76 | 955,58 | 4% |
| 87 | STANIĆ, društvo s ograničenom odgovornošću za unutarnju i vanjsku trgovinu, proizvodnju i distribuciju mesa i suhomesnatih proizvoda | 50056415529 | Kerestinečka cesta 57A, 10431 Kerestinec | 23.000,00 | 16.100,00 | 6.900,00 | 143,75 | 1% |
| 88 | RIBARSKI OBRT "EOL", VL. IVANKA ŠARAC, RIJEKA, BRAĆE BAĆIĆA 9 | 40170750447 | ULICA BRANKA LAGINJE 40, 51211 MATULJI | 6.020,03 | 4.214,02 | 1.806,01 | 37,63 | 0% |
| 89 | ŠEPAROVIĆ - OBRT ZA ELEKTROINSTALACIJSKE RADOVE, vl. IVO ŠEPAROVIĆ, BLATO, 32. ULICA 24 | 65213176922 | 32. ULICA 24, 20271 BLATO | 6.812,50 | 4.768,75 | 2.043,75 | 42,58 | 0% |
| 90 | ŠKAMP j.d.o.o. turistička agencija | 28969344494 | Tolstojeva 26, 21000 Split | 14.606,11 | 10.224,28 | 4.381,83 | 91,29 | 0% |
| 91 | TONČI ŠKRATULJA | 80963897997 | ULICA ZAKLOPATICA 44, 20290 ZAKLOPATICA | 1.446.606,37 | 1.012.624,46 | 433.981,91 | 9.041,29 | 41% |
| 92 | TEHNIČKE INSTALACIJE d.o.o. za usluge | 93832919757 | Kijevska 6, 21000 Split | 25.850,00 | 18.095,00 | 7.755,00 | 161,56 | 1% |
| 93 | VAGA SERVIS d.o.o. za trgovinu i usluge | 31223785141 | Admirala J. Cezanisa 25D, 23000 Zadar | 3.993,75 | 2.795,63 | 1.198,13 | 24,96 | 0% |

PRIMJERAK

| | | | | | | | | |
|---|---|---|---|---|---|---|---|---|
| **94** | VIPnet, društvo s ograničenom odgovornošću za usluge javnih telekomunikacija | 29524210204 | Vrtni put 1, 10000 Zagreb | 4.300,47 | 3.010,33 | 1.290,14 | 26,88 | 0% |
| **95** | VODOVOD I KANALIZACIJA, društvo s ograničenom odgovornošću za vodoopskrbu, odvodnju i pročišćavanje otpadnih voda | 56826138353 | Biokovska 3, 21000 Split | 16.453,91 | 11.517,74 | 4.936,17 | 102,84 | 0% |
| **96** | ZAGREB NEKRETNINE d.o.o. za poslovanje nekretninama | 15364543303 | Nova Ves 17, 10000 Zagreb | 3.840,46 | 2.688,32 | 1.152,14 | 24,00 | 0% |
| **97** | ZMH HORVAT d.o.o. za poljoprivrednu proizvodnju i trgovinu | 49086457698 | Bistrička cesta 4A, 49282 Konjščina | 1.000,00 | 700,00 | 300,00 | 6,25 | 0% |
| **98** | ŽUVELA društvo s ograničenom odgovornošću za preradu, proizvodnju i trgovinu | 67047530380 | Ulica uvala Vira 5, 21450 Hvar | 15.989,88 | 11.192,92 | 4.796,96 | 99,94 | 0% |
| | | | **Ukupno:** | **3.506.006,29** | **2.454.204,40** | **1.051.801,89** | **21.912,54** | **100%** |

FELICITA

- **Razlučni vjerovnici:** Navedeni vjerovnici ne sudjeluju u predstečajnom postupku te će se isti namiriti iz imovine na kojoj vjerovnik ima razlučno pravo. U slučaju da se vjerovnici koji imaju razlučno pravo odreknu prava na odvojeno namirenje predlaže se isti prijedlog namirenja kao i za vjerovnike neosigurane grupe (skupine) počevši od pravomoćnosti Rješenja Trgovačkog suda o sklopljenom predstečajnom postupku svakog 15-tog u mjesecu.

| RB | OIB | NAZIV VJEROVNIKA | IZNOS OBVEZE | STRUKTURA |
|---|---|---|---|---|
| 1 | 53056966535 | RAIFFEISEN BANK D.D. | 622.309,42 kn | 100,00% |
| | | **UKUPNO** | **622.309,42 kn** | **100,00%** |

*Tablica : Razlučni vjerovnici*

- **Prioritetne tražbine.** Obveze po osnovu prioritetnih tražbina ne sudjeluju u predstečajnom postupku i iste će se prioritetno namiriti.

| RB | OIB | IME I PREZIME RADNIKA | IZNOS OBVEZE |
|---|---|---|---|
| 1 | 20438021039 | ANĐELA ORLOVIĆ | 633,08 |
| 2 | 36907773422 | ANITA VIDOŠEVIĆ | 5.478,27 |
| 3 | 82834544638 | MARIJA SARIĆ | 9.000,00 |
| 4 | 56191597455 | MARIJA ŠKRATULJA | 960,00 |
| 5 | 80963897997 | TONĆI ŠKRATULJA | 21.814,00 |
| | | **UKUPNO** | **37.885,35** |

*Tablica : Prioritetne tražbine*

Efekt financijskog restrukturiranja očekuje se kroz poček od 12 mjeseci, čime će se društvu omogućiti ponovno uspostavljanje likvidnosti kroz dovršetak ugovorenih poslova i naplatu potraživanja u iznosu od 1.160.957 kn. Kroz otpis obveza očekuje se financijsko rasterećenje u iznosu od 2.311.264,35 kn. Sve ovo omogućit će tvrtki lakše vraćanje ostatka obveza.

### 3.1. Izračun financijskih mjera na manjak likvidnih sredstava

Nakon provedenih mjera financijskog restrukturiranja, društvo će sanirati manjak likvidnih sredstava tako da će nastati višak likvidnih sredstava od **2.097.336,40** kn, što će uz provedbu operativnih mjera omogućiti dugoročnu financijsku likvidnost jer će sve kratkoročne obveze dijelomočno otpisati, a razliku pretvoriti u dugoročne obveze. U efekt financijskog restrukturiranja, uključen je utjecaj operativnih mjera te prodaja dugoročne imovine društva.

Tablica:

| POZICIJA | IZNOS |
|---|---|
| 1. Građevinski objekti | 248.632 |
| 2. Postrojenja i oprema | 124.612 |
| 3. Alati, pogonski inventar i transportna imovina | 18.480 |
| 4. Trgovačka roba | 2.622.400 |
| 5. Ostala potraživanja | 261.872 |
| **UKUPNO LIKVIDNA IMOVINA** | **3.275.996,00** |
| 1. Obveze za zajmove, depozite i slično | 802.399 |
| 2. Obveze prema bankama i drugim financijskim institucijama | 786.783 |
| 3. Obveze prema dobavljačima | 1.765.843 |

| | |
|---|---|
| 4. Obveze prema zaposlenicima | 37.885 |
| 5. Obveze za poreze, doprinose i sličana davanja | 239.954 |
| **UKUPNO OBVEZE** | **3.632.864,00** |
| **MANJAK LIKVIDNIH SREDSTAVA** | **-356.868,00** |
| UTJECAJ FINANCIJSKOG RESTRUKTURIRANJA NA MANJAK LIKVIDNIH SREDSTAVA | 2.454.204,40 |
| **VIŠAK LIKVIDNIH SREDSTAVA NAKON MJERA FINANCIJSKOG RESTRUKTURIRANJA:** | **2.097.336,40** |

FELICITA d.o.o.

## 4. OPIS MJERA OPERATIVNOG RESTRUKTURIRANJA I IZRAČUN NJIHOVIH UČINAKA NA POSLOVANJE

Osim financijskog restrukturiranja tvrtke FELICITA D.O.O. u predstečajnom postupku, čime će se obveze društva reprogamirati na duži vremenski period te time društvo dovesti u stanje likvidnosti, tvrtka planira poduzeti i slijedeće mjere operativnog restrukturiranja:

- Povećanje broja zaposlenih

  Sukladno planovima, tvrtka će zaposliti 3 djelatnika u naredne četiri poslovne godine.

- Optimizacija radnih procesa

  Odnosi se na smanjenje troškova u svim segmentima poslovanja (nabava, prodaja, administracija...) i povećanje iskorištenosti radne snage, ulaganje u nova stručna i upravljačka znanja te kao posljedica svega ovog povećanje efikasnosti.

- Povećanje prihoda

  Tvrtka će tražiti dodatne izvore prihoda i usmjeriti nove napore na tržišta koja imaju interes za njihovu usluge, poglavito u inozemstvu.

- Povećanje profitabilnosti

  Sukladno povećanju prodaje planira se i povećanje profitabilnosti koja će imati značajan učinak na poslovanje poduzeća. Također, potpuno će se promjeniti politika nabave gdje će se društvo okrenuti nabavi iz drugih zemalja, kako bi ostvarili veću profitabilnost te kako bi se prilagodili tržištu.

- Oglašavanje

  Najvažnija stavka u poslovanju je oglašavanje i informiranje klijenata o vlastitim proizvodima i uslugama, što već intenzivno provode, te će nastaviti u tom smjeru.

## 4.1 Izračun učinka operativnih mjera na poslovanje

Kroz segment operativnih mjera restrukturiranja, društvo će povećati profitabilnost za ukupno **264.625,00** kn, u odnosu na prethodno razdoblje, čime će se postići optimalno, profitabilno poslovanje.

| RB | Opis | Iznos |
|---|---|---|
| 1 | Povećanje profitabilnosti kroz Optimizaciju radnih procesa | 90.590,00 |
| 2 | Povećanje profitabilnosti kroz novi segment nabave | 105.685,00 |
| 3 | Povećanje profitabilnosti kroz operativne poslovne procese | 68.350,00 |
| | **Ukupno:** | **264.625,00** |

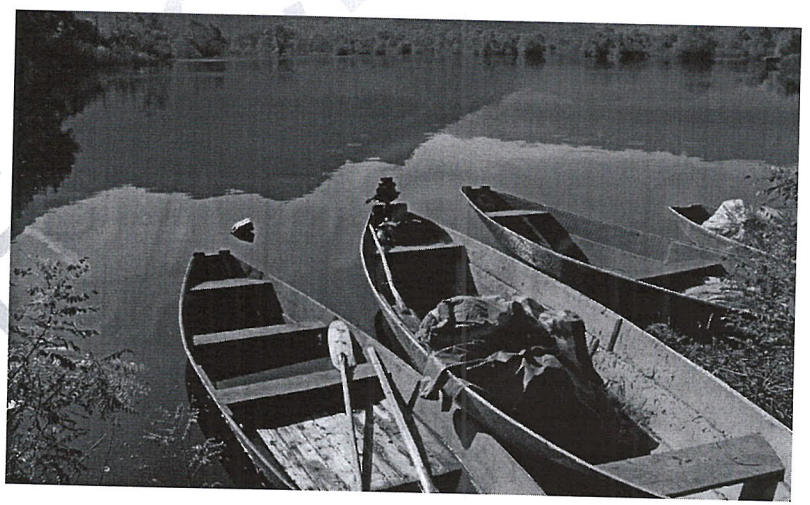

## 5. PLAN POSLOVANJA ZA NAREDNIH 5 GODINA

Ključne pretpostavke projekcije poslovanja:

- Projekcija računa dobiti i gubitka utvrđena je za pet godina poslovanja, a podlogu za izračun čine utvrđene kategorije u Planu restrukturiranja (tržišne okolnosti, utjecaj na prodajnu i troškovnu učinkovitost, utjecaj financijskog restrukturiranja).

- Prihodi i bruto marža - Projekcija prihoda unutar prikazanog računa dobiti i gubitka temelji se na projekcijama za sve djelatnosti kojima se Društvo bavi, a interpretira se kroz ključne pokazatelje ekonomske efikasnosti od kojih su najvažniji:

  - Stabilizacija prihoda, povećanje bruto marže i poboljšanje naplate dodatnim instrumentima osiguranja, a zasnivaju se na predviđenom utjecaju projekta restrukturiranja kao i na likvidnom poslovanju do kojeg se došlo putem reprograma obveza
  - Rast prihoda kroz povećanje kanala prodaje (novi kupci, povećanje suradnje s postojećim kupcima, nova tržišta)

- Troškovi - projekcija troškova unutar prikazanog računa dobiti i gubitka temelji se na projiciranju svake pojedine stavke troškova, od kojih su ključni:

  - smanjenje operativnih troškova koje će se ostvariti kroz povećan opseg posla i veće marže

FELGTA d.o.o.

# Projekcija poslovanja (2018. - 2023.)

| Planirani prihod | | | | | | | |
|---|---|---|---|---|---|---|---|
| R.b. | Opis | 2018 | 2019 | 2020 | 2021 | 2022 | 2023 |
| 1 | Prihod | 4.893.620,00 | 5.431.918,20 | 6.029.429,20 | 6.692.666,41 | 7.428.859,72 | 8.246.034,29 |
| | **Ukupno Prihod** | **4.893.620,00** | **5.431.918,20** | **6.029.429,20** | **6.692.666,41** | **7.428.859,72** | **8.246.034,29** |

| Planirani troškovi poslovanja | | | | | | | |
|---|---|---|---|---|---|---|---|
| R.b. | Opis | 2018 | 2019 | 2020 | 2021 | 2022 | 2023 |
| 1 | Sirovina i materijal | 2.936.172,00 | 3.210.263,66 | 3.617.657,52 | 4.015.599,85 | 4.457.315,83 | 4.947.620,57 |
| 2 | Bruto plaće | 96.000,00 | 144.000,00 | 144.000,00 | 192.000,00 | 240.000,00 | 240.000,00 |
| 3 | Financijski izdaci (kta) | 725.950,00 | 711.715,69 | 697.760,48 | 684.078,90 | 670.665,59 | 657.515,28 |
| 4 | Amortizacija | 39.172,40 | 43.089,64 | 47.398,60 | 52.138,46 | 57.352,31 | 63.087,54 |
| 5 | Ostalo | 978.724,00 | 1.086.383,64 | 1.205.885,84 | 1.338.533,28 | 1.485.771,94 | 1.649.206,86 |
| | **Ukupni troškovi** | **4.776.018,40** | **5.195.452,62** | **5.712.702,44** | **6.282.350,49** | **6.911.105,67** | **7.557.430,25** |

| Projekcija računa dobiti i gubitka | | | | | | | |
|---|---|---|---|---|---|---|---|
| R.b. | Opis | 2018 | 2019 | 2020 | 2021 | 2022 | 2023 |
| I | **Prihod** | **4.893.620,00** | **5.431.918,20** | **6.029.429,20** | **6.692.666,41** | **7.428.859,72** | **8.246.034,29** |
| II | **Rashod** | **4.776.018,40** | **5.191.927,11** | **5.705.263,60** | **6.270.571,39** | **6.894.516,32** | **7.535.513,30** |
| a | Materijalni troškovi | 3.914.896,00 | 4.296.647,30 | 4.823.543,36 | 5.354.133,13 | 5.943.087,78 | 6.596.827,43 |
| b | Bruto plaće | 96.000,00 | 144.000,00 | 144.000,00 | 192.000,00 | 240.000,00 | 240.000,00 |
| c | Amortizacija | 39.172,40 | 39.564,12 | 39.959,77 | 40.359,36 | 40.762,96 | 41.170,59 |
| d | Rashod financiranja | 725.950,00 | 711.715,69 | 697.760,48 | 684.078,90 | 670.665,59 | 657.515,28 |
| III | **Dobit prije oporezivanja** | **117.601,60** | **239.991,09** | **324.165,60** | **422.095,02** | **534.343,40** | **710.520,99** |
| IV | **Porez na dobit** | **0,00** | **47.998,22** | **64.833,12** | **84.419,00** | **106.868,68** | **142.104,20** |
| V | **Neto dobit** | **117.601,60** | **191.992,87** | **259.332,48** | **337.676,02** | **427.474,72** | **568.416,79** |

*Tablica : Projekcija budućeg poslovanja*

Projicirani račun dobiti i gubitka iskazuje održivost predloženog poslovnog modela na razini neto dobiti. Tvrtka prihode temelji na povećanju prodaje.

U 2019. godini uz stabilizaciju prihoda te povećanje bruto marže i smanjenjem operativnih troškova, poslovanje tvrtke biti će pozitivno.

U nastavku prikazujemo prosječne mjesečne troškove za nesmetano poslovanje, a odnose se na osnovne troškove poslovanja tvrtke. U navedene troškove uključeni su samo minimalni troškovi bruto plaća, režijski troškovi (plin, struja, voda, naknade, telefoni i sl.) i ostali osnovni troškovi nužni za poslovanje. Navedeni troškovi ne uključuju financiranje materijala potrebnih za obavljanje poslovanja kao i ostale direktne troškove.

| RB | OPIS | IZNOS |
|---|---|---|
| 1 | Režijski troškovi | 5.960 |
| 2 | Bruto plaće | 7.600 |
| 3 | Ostali troškovi | 8.960 |
| | **Ukupno:** | **22.520** |

*Tablica : Minimalni mjesečni troškovi*

FELIX d.o.o.

## 6. PLANIRANA BILANCA NA ZADNJI DAN PETOGODIŠNJEG RAZDOBLJA

Tvrtka će ostvarenjem navedenog Plana operativnog i financijskog restrukturiranja biti dovedena u stanje stabilnog, održivog i neograničenog poslovanja, sa stanjem obveza kako je prikazano u Bilanci na dan 31.12.2023. godine, kao zadnjeg dana za koji je sastavljen plan.

| POZICIJA | 31.03.2018. | 31.12.2023. |
|---|---|---|
| 1. Obveze za zajmove, depozite i slično | 802.399 | 423.080 |
| 2. Obveze prema bankama i drugim financijskim institucijama | 786.783 | 265.800 |
| 3. Obveze prema dobavljačima | 1.765.843 | 598.358 |
| 4. Obveze prema zaposlenicima | 37.885 | 0 |
| 5. Obveze za poreze, doprinose i slična davanja | 239.954 | 12.600 |
| **UKUPNO** | **3.632.864** | **1.299.838** |

FELICITA d.o.o.

## 7. PONUDA VJEROVNICIMA U PREDSTEČAJNOM POSTUPKU

Sukladno prethodno opisnom modelu, prijedlog predstečajnog postupka bazira se na otpisu dijela tražbina.

**Tražbine vjerovnika:**

- Dug prema grupi **VJEROVNICI,** sukladno utvrđenim tražbinama iznosi 3.506.006,29 kn. Predlaže se otpis tražbina za 70%. Preostalih 30% tražbina otplatiti će se na 48 mjeseci uz dodatnih 12 mjeseci počeka, bez kamata, u jednakim mjesečnim anuitetima, počevši od pravomoćnosti Rješenja Trgovačkog suda o sklopljenom predstečajnom postupku, svakog 15-tog u mjesecu.

1. ABC TISAK društvo s ograničenom odgovornošću za grafičku proizvodnju, usluge i trgovinu u stečaju, Kralja Zvonimira 104D, 21210 Solin, OIB: 68699724742, ukupan iznos tražbine iznosi 2.715,00 kn. Tražbina će biti namirena na način da predstečajni vjerovnik otpušta dužniku dio utvrđene tražbine, što iznosi 1.900,50 kn. Preostali iznos tražbine od 814,50 kn otplatiti će se nakon isteka počeka od 12 mjeseci na 48 jednakih mjesečnih anuiteta, bez kamata, od kojih svaka iznosi 16,97 kn, računajući od pravomoćnosti Rješenja Trgovačkog suda o sklopljenom predstečajnom sporazumu. Prvi anuitet će se platiti 15-tog u mjesecu, nakon isteka počeka od 12 mjeseci, računajući od pravomoćnosti Rješenja kojim se odobrava sklapanja predstečajnog sporazuma ili pravomoćne odluke kojom se otklanja osporavanje, ovisno o tome što nastupi kasnije.

2. AGROPROTEINKA dioničko društvo za zbrinjavanje i toplinsku preradu nusproizvoda životinjskog podrijetla, Strojarska cesta 11, 10360 Sesvete, OIB: 80695452345, ukupan iznos tražbine iznosi 39.494,43 kn. Tražbina će biti namirena na način da predstečajni vjerovnik otpušta dužniku dio utvrđene tražbine, što iznosi 27.646,10 kn. Preostali iznos tražbine od 11.848,33

FELICIA d.o.o.

kn otplatiti će se nakon isteka počeka od 12 mjeseci na 48 jednakih mjesečnih anuiteta, bez kamata, od kojih svaka iznosi 246,84 kn, računajući od pravomoćnosti Rješenja Trgovačkog suda o sklopljenom predstečajnom sporazumu. Prvi anuitet će se platiti 15-tog u mjesecu, nakon isteka počeka od 12 mjeseci, računajući od pravomoćnosti rješenja kojim se odobrava sklapanja predstečajnog sporazuma ili pravomoćne odluke kojom se otklanja osporavanje, ovisno o tome što nastupi kasnije.

3. ALCA ZAGREB trgovačko društvo s ograničenom odgovornošću za uvoz, izvoz i trgovinu na veliko i malo, Koledovčina 2, 10000 Zagreb, OIB: 58353015102, ukupan iznos tražbine iznosi 9.414,37 kn. Tražbina će biti namirena na način da predstečajni vjerovnik otpušta dužniku dio utvrđene tražbine, što iznosi 6.590,06 kn. Preostali iznos tražbine od 2.824,31 kn otplatiti će se nakon isteka počeka od 12 mjeseci na 48 jednakih mjesečnih anuiteta, bez kamata, od kojih svaka iznosi 58,84 kn, računajući od pravomoćnosti Rješenja Trgovačkog suda o sklopljenom predstečajnom sporazumu. Prvi anuitet će se platiti 15-tog u mjesecu, nakon isteka počeka od 12 mjeseci, računajući od pravomoćnosti rješenja kojim se odobrava sklapanja predstečajnog sporazuma ili pravomoćne odluke kojom se otklanja osporavanje, ovisno o tome što nastupi kasnije.

4. ALFA ATEST d.o.o. za zaštitu na radu, zaštitu od požara i zaštitu okoliša, Poljička cesta 32, 21000 Split, OIB: 3448022583, ukupan iznos tražbine iznosi 1.250,00 kn. Tražbina će biti namirena na način da predstečajni vjerovnik otpušta dužniku dio utvrđene tražbine, što iznosi 875,00 kn. Preostali iznos tražbine od 375,00 kn otplatiti će se nakon isteka počeka od 12 mjeseci na 48 jednakih mjesečnih anuiteta, bez kamata, od kojih svaka iznosi 7,81 kn, računajući od pravomoćnosti Rješenja Trgovačkog suda o sklopljenom predstečajnom sporazumu. Prvi anuitet će se platiti 15-tog u mjesecu, nakon isteka počeka od 12 mjeseci, računajući od pravomoćnosti rješenja kojim se odobrava sklapanja predstečajnog sporazuma ili pravomoćne odluke kojom se otklanja osporavanje, ovisno o tome što nastupi kasnije.

FELICITA d.o.o.

5. OBRT ZA IZRADU AMBALAŽE, PVC I ALUMINIJSKE FOLIJE"BOROTREND" Pazin, Štranjga 9,vl. Boris Baračić, ŠTRANJGA 9, 52000 PAZIN, OIB: 72652241035, ukupan iznos tražbine iznosi 2.074,00 kn. Tražbina će biti namirena na način da predstečajni vjerovnik otpušta dužniku dio utvrđene tražbine, što iznosi 1.451,80 kn. Preostali iznos tražbine od 622,20 kn otplatiti će se nakon isteka počeka od 12 mjeseci na 48 jednakih mjesečnih anuiteta, bez kamata, od kojih svaka iznosi 12,96 kn, računajući od pravomoćnosti Rješenja Trgovačkog suda o sklopljenom predstečajnom sporazumu. Prvi anuitet će se platiti 15-tog u mjesecu, nakon isteka počeka od 12 mjeseci, računajući od pravomoćnosti rješenja kojim se odobrava sklapanja predstečajnog sporazuma ili pravomoćne odluke kojom se otklanja osporavanje, ovisno o tome što nastupi kasnije.

6. RASHLAD - OBRT ZA PROIZVODNJU I MONTAŽU RASHLADNIH UREĐAJA, vl. VJEKOSLAV BARČOT, VELA LUKA, 63. Ulica br. 32, ULICA 63 32, 20270 VELA LUKA, OIB22849296511, ukupan iznos tražbine iznosi 16.836,92 kn. Tražbina će biti namirena na način da predstečajni vjerovnik otpušta dužniku dio utvrđene tražbine, što iznosi 11785,843999999997 kn. Preostali iznos tražbine od 5.051,08 kn otplatiti će se nakon isteka počeka od 12 mjeseci na 48 jednakih mjesečnih anuiteta, bez kamata, od kojih svaka iznosi 105,23 kn, računajući od pravomoćnosti Rješenja Trgovačkog suda o sklopljenom predstečajnom sporazumu. Prvi anuitet će se platiti 15-tog u mjesecu, nakon isteka počeka od 12 mjeseci, računajući od pravomoćnosti rješenja kojim se odobrava sklapanja predstečajnog sporazuma ili pravomoćne odluke kojom se otklanja osporavanje, ovisno o tome što nastupi kasnije.

7. VIRGINIA, obrt za ribarstvo, turizam i prijevoz, vl. Vinko Bojić, Split, Mihanovićeva 31, ANTUNA MIHANOVIĆA 31, 21000 SPLIT, OIB: 89175036495, ukupan iznos tražbine iznosi 1.500,00 kn. Tražbina će biti namirena na način da predstečajni vjerovnik otpušta dužniku dio utvrđene tražbine, što iznosi 1.050,00 kn. Preostali iznos tražbine od 450,00 kn otplatiti će se

FELICITA d.o.o.

nakon isteka počeka od 12 mjeseci na 48 jednakih mjesečnih anuiteta, bez kamata, od kojih svaka iznosi 9,38 kn, računajući od pravomoćnosti Rješenja Trgovačkog suda o sklopljenom predstečajnom sporazumu. Prvi anuitet će se platiti 15-tog u mjesecu, nakon isteka počeka od 12 mjeseci, računajući od pravomoćnosti rješenja kojim se odobrava sklapanja predstečajnog sporazuma ili pravomoćne odluke kojom se otklanja osporavanje, ovisno o tome što nastupi kasnije.

8. ugostiteljski obrt "Basadura" Tribunj, Filip Bolanča, BADNJE 9, 22212 TRIBUNJ, OIB: 89342236003, ukupan iznos tražbine iznosi 1.000,00 kn. Tražbina će biti namirena na način da predstečajni vjerovnik otpušta dužniku dio utvrđene tražbine, što iznosi 700,00 kn. Preostali iznos tražbine od 300,00 kn otplatiti će se nakon isteka počeka od 12 mjeseci na 48 jednakih mjesečnih anuiteta, bez kamata, od kojih svaka iznosi 6,25 kn, računajući od pravomoćnosti Rješenja Trgovačkog suda o sklopljenom predstečajnom sporazumu. Prvi anuitet će se platiti 15-tog u mjesecu, nakon isteka počeka od 12 mjeseci, računajući od pravomoćnosti rješenja kojim se odobrava sklapanja predstečajnog sporazuma ili pravomoćne odluke kojom se otklanja osporavanje, ovisno o tome što nastupi kasnije.

9. HD konzalt, obrt za knjigovodstvene usluge, vl. Hrvoje Bosančić, Solin, Zvonimirova 75, ULICA PETRA KREŠIMIRA IV 105, 21210 SOLIN, OIB: 90160610226, ukupan iznos tražbine iznosi 16.748,50 kn. Tražbina će biti namirena na način da predstečajni vjerovnik otpušta dužniku dio utvrđene tražbine, što iznosi 11.723,95 kn. Preostali iznos tražbine od 5.024,55 kn otplatiti će se nakon isteka počeka od 12 mjeseci na 48 jednakih mjesečnih anuiteta, bez kamata, od kojih svaka iznosi 104,68 kn, računajući od pravomoćnosti Rješenja Trgovačkog suda o sklopljenom predstečajnom sporazumu. Prvi anuitet će se platiti 15-tog u mjesecu, nakon isteka počeka od 12 mjeseci, računajući od pravomoćnosti rješenja kojim se odobrava sklapanja predstečajnog sporazuma ili pravomoćne odluke kojom se otklanja osporavanje, ovisno o tome što nastupi kasnije.

10. OBRT ZA CESTOVNI PRIJEVOZ ROBE, VLASNIK MARKO BULJUBAŠIĆ, MAKARSKA, SPLITSKA 13A, SPLITSKA 13A, 21300 MAKARSKA, OIB: 26014417531, ukupan iznos tražbine iznosi 14.750,00 kn. Tražbina će biti namirena na način da predstečajni vjerovnik otpušta dužniku dio utvrđene tražbine, što iznosi 10.325,00 kn. Preostali iznos tražbine od 4.425,00 kn otplatiti će se nakon isteka počeka od 12 mjeseci na 48 jednakih mjesečnih anuiteta, bez kamata, od kojih svaka iznosi 92,19 kn, računajući od pravomoćnosti Rješenja Trgovačkog suda o sklopljenom predstečajnom sporazumu. Prvi anuitet će se platiti 15-tog u mjesecu, nakon isteka počeka od 12 mjeseci, računajući od pravomoćnosti rješenja kojim se odobrava sklapanja predstečajnog sporazuma ili pravomoćne odluke kojom se otklanja osporavanje, ovisno o tome što nastupi kasnije.

11. CROATIA osiguranje d.d., Vatroslava Jagića 33, 10000 Zagreb, OIB: 26187994862, ukupan iznos tražbine iznosi 22.270,09 kn. Tražbina će biti namirena na način da predstečajni vjerovnik otpušta dužniku dio utvrđene tražbine, što iznosi 15.589,06 kn. Preostali iznos tražbine od 6.681,03 kn otplatiti će se nakon isteka počeka od 12 mjeseci na 48 jednakih mjesečnih anuiteta, bez kamata, od kojih svaka iznosi 139,19 kn, računajući od pravomoćnosti Rješenja Trgovačkog suda o sklopljenom predstečajnom sporazumu. Prvi anuitet će se platiti 15-tog u mjesecu, nakon isteka počeka od 12 mjeseci, računajući od pravomoćnosti rješenja kojim se odobrava sklapanja predstečajnog sporazuma ili pravomoćne odluke kojom se otklanja osporavanje, ovisno o tome što nastupi kasnije.

12. CVITANOVIĆ d.o.o. za trgovinu i prijevoz, Žedno Drage 35, 21400 Supetar, OIB9132528421, ukupan iznos tražbine iznosi 6.377,00 kn. Tražbina će biti namirena na način da predstečajni vjerovnik otpušta dužniku dio utvrđene tražbine, što iznosi 4.463,90 kn. Preostali iznos tražbine od 1.913,10 kn otplatiti će se nakon isteka počeka od 12 mjeseci na 48 jednakih mjesečnih anuiteta, bez kamata, od kojih svaka iznosi 39,86 kn, računajući od pravomoćnosti Rješenja Trgovačkog suda o sklopljenom predstečajnom sporazumu. Prvi anuitet će se platiti 15-tog u mjesecu, nakon isteka počeka od 12 mjeseci,

računajući od pravomoćnosti rješenja kojim se odobrava sklapanja predstečajnog sporazuma ili pravomoćne odluke kojom se otklanja osporavanje, ovisno o tome što nastupi kasnije.

13. Odvjetnik MARKO CVRKOVIĆ, Županijska 44, Vukovar, KNEZA MISLAVA 11, 32100 VINKOVCI, OIB10255320499, ukupan iznos tražbine iznosi 1.000,00 kn. Tražbina će biti namirena na način da predstečajni vjerovnik otpušta dužniku dio utvrđene tražbine, što iznosi 700,00 kn. Preostali iznos tražbine od 300,00 kn otplatiti će se nakon isteka počeka od 12 mjeseci na 48 jednakih mjesečnih anuiteta, bez kamata, od kojih svaka iznosi 6,25 kn, računajući od pravomoćnosti Rješenja Trgovačkog suda o sklopljenom predstečajnom sporazumu. Prvi anuitet će se platiti 15-tog u mjesecu, nakon isteka počeka od 12 mjeseci, računajući od pravomoćnosti rješenja kojim se odobrava sklapanja predstečajnog sporazuma ili pravomoćne odluke kojom se otklanja osporavanje, ovisno o tome što nastupi kasnije.

14. ĆALIŠ d.o.o. za proizvodnju i trgovinu, Poljska 55, 31400 Đakovo, OIB: 31668679312, ukupan iznos tražbine iznosi 812,50 kn. Tražbina će biti namirena na način da predstečajni vjerovnik otpušta dužniku dio utvrđene tražbine, što iznosi 568,75 kn. Preostali iznos tražbine od 243,75 kn otplatiti će se nakon isteka počeka od 12 mjeseci na 48 jednakih mjesečnih anuiteta, bez kamata, od kojih svaka iznosi 5,08 kn, računajući od pravomoćnosti Rješenja Trgovačkog suda o sklopljenom predstečajnom sporazumu. Prvi anuitet će se platiti 15-tog u mjesecu, nakon isteka počeka od 12 mjeseci, računajući od pravomoćnosti rješenja kojim se odobrava sklapanja predstečajnog sporazuma ili pravomoćne odluke kojom se otklanja osporavanje, ovisno o tome što nastupi kasnije.

15. ČISTOĆA društvo s ograničenom odgovornošću za obavljanje komunalnih djelatnosti održavanja čistoće i odlaganja komunalnog otpada, Put Plokita 81, 21000 Split, OIB: 38812451417, ukupan iznos tražbine iznosi 4.112,44 kn. Tražbina će



biti namirena na način da predstečajni vjerovnik otpušta dužniku dio utvrđene tražbine, što iznosi 2.878,71 kn. Preostali iznos tražbine od 1.233,73 kn otplatiti će se nakon isteka počeka od 12 mjeseci na 48 jednakih mjesečnih anuiteta, bez kamata, od kojih svaka iznosi 25,70 kn, računajući od pravomoćnosti Rješenja Trgovačkog suda o sklopljenom predstečajnom sporazumu. Prvi anuitet će se platiti 15-tog u mjesecu, nakon isteka počeka od 12 mjeseci, računajući od pravomoćnosti rješenja kojim se odobrava sklapanja predstečajnog sporazuma ili pravomoćne odluke kojom se otklanja osporavanje, ovisno o tome što nastupi kasnije.

16. NADALINA, obrt za ribarstvo, preradu, trgovinu i prijevoz, vl. Ana Čudina, Kaštel Stari, Put Gospe Stomorije 28, ULICA FRA PAVLA MELADE 10A, 21217 KAŠTEL ŠTAFILIĆ, OIB: 58675240418, ukupan iznos tražbine iznosi 10.078,86 kn. Tražbina će biti namirena na način da predstečajni vjerovnik otpušta dužniku dio utvrđene tražbine, što iznosi 7.055,20 kn. Preostali iznos tražbine od 3.023,66 kn otplatiti će se nakon isteka počeka od 12 mjeseci na 48 jednakih mjesečnih anuiteta, bez kamata, od kojih svaka iznosi 62,99 kn, računajući od pravomoćnosti Rješenja Trgovačkog suda o sklopljenom predstečajnom sporazumu. Prvi anuitet će se platiti 15-tog u mjesecu, nakon isteka počeka od 12 mjeseci, računajući od pravomoćnosti rješenja kojim se odobrava sklapanja predstečajnog sporazuma ili pravomoćne odluke kojom se otklanja osporavanje, ovisno o tome što nastupi kasnije.

17. DAJNA društvo s ograničenom odgovornošću za preradu i konzerviranje riba i ribljih proizvoda, Put polja 4, 22243 Murter, OIB: 62106979220, ukupan iznos tražbine iznosi 28.925,00 kn. Tražbina će biti namirena na način da predstečajni vjerovnik otpušta dužniku dio utvrđene tražbine, što iznosi 20.247,50 kn. Preostali iznos tražbine od 8.677,50 kn otplatiti će se nakon isteka počeka od 12 mjeseci na 48 jednakih mjesečnih anuiteta, bez kamata, od kojih svaka iznosi 180,78 kn, računajući od pravomoćnosti Rješenja Trgovačkog suda o sklopljenom predstečajnom sporazumu. Prvi anuitet će se platiti 15-tog u

mjesecu, nakon isteka počeka od 12 mjeseci, računajući od pravomoćnosti rješenja kojim se odobrava sklapanja predstečajnog sporazuma ili pravomoćne odluke kojom se otklanja osporavanje, ovisno o tome što nastupi kasnije.

18. LUBIN, obrt za proizvodnju i trgovinu ribarskim mrežama, vl. Miroslav Dugandžić, Komin, Lučica 25, LUČICA 25, 20344 KOMIN, OIB:12480733941, ukupan iznos tražbine iznosi 3.608,79 kn. Tražbina će biti namirena na način da predstečajni vjerovnik otpušta dužniku dio utvrđene tražbine, što iznosi 2.526,15 kn. Preostali iznos tražbine od 1.082,64 kn otplatiti će se nakon isteka počeka od 12 mjeseci na 48 jednakih mjesečnih anuiteta, bez kamata, od kojih svaka iznosi 22,55 kn, računajući od pravomoćnosti Rješenja Trgovačkog suda o sklopljenom predstečajnom sporazumu. Prvi anuitet će se platiti 15-tog u mjesecu, nakon isteka počeka od 12 mjeseci, računajući od pravomoćnosti rješenja kojim se odobrava sklapanja predstečajnog sporazuma ili pravomoćne odluke kojom se otklanja osporavanje, ovisno o tome što nastupi kasnije.

19. "ĐILAS ŽARKO - OBRT ZA MORSKI RIBOLOV", KORČULA, Korčulanskih domobrana bb, KORČULANSKIH DOMOBRANA 51, 20260 KORČULA, OIB: 95173458393, ukupan iznos tražbine iznosi 32.099,47 kn. Tražbina će biti namirena na način da predstečajni vjerovnik otpušta dužniku dio utvrđene tražbine, što iznosi 22.469,63 kn. Preostali iznos tražbine od 9.629,84 kn otplatiti će se nakon isteka počeka od 12 mjeseci na 48 jednakih mjesečnih anuiteta, bez kamata, od kojih svaka iznosi 200,62 kn, računajući od pravomoćnosti Rješenja Trgovačkog suda o sklopljenom predstečajnom sporazumu. Prvi anuitet će se platiti 15-tog u mjesecu, nakon isteka počeka od 12 mjeseci, računajući od pravomoćnosti rješenja kojim se odobrava sklapanja predstečajnog sporazuma ili pravomoćne odluke kojom se otklanja osporavanje, ovisno o tome što nastupi kasnije.

20. EKO-DERATIZACIJA d.o.o. za deratizaciju, dezinsekciju i dezinfekciju, Črnkovečka 9 A, 10000 Zagreb, OIB: 38001831721, ukupan iznos tražbine iznosi 1.500,00 kn. Tražbina će biti namirena na način da predstečajni vjerovnik otpušta dužniku dio

utvrđene tražbine, što iznosi 1.050,00 kn. Preostali iznos tražbine od 450,00 kn otplatiti će se nakon isteka počeka od 12 mjeseci na 48 jednakih mjesečnih anuiteta, bez kamata, od kojih svaka iznosi 9,38 kn, računajući od pravomoćnosti Rješenja Trgovačkog suda o sklopljenom predstečajnom sporazumu. Prvi anuitet će se platiti 15-tog u mjesecu, nakon isteka počeka od 12 mjeseci, računajući od pravomoćnosti rješenja kojim se odobrava sklapanja predstečajnog sporazuma ili pravomoćne odluke kojom se otklanja osporavanje, ovisno o tome što nastupi kasnije.

21. Financijska agencija, Ulica grada Vukovara 70, 10000 Zagreb, OIB: 85821130368, ukupan iznos tražbine iznosi 125,62 kn. Tražbina će biti namirena na način da predstečajni vjerovnik otpušta dužniku dio utvrđene tražbine, što iznosi 87,93 kn. Preostali iznos tražbine od 37,69 kn otplatiti će se nakon isteka počeka od 12 mjeseci na 48 jednakih mjesečnih anuiteta, bez kamata, od kojih svaka iznosi 0,79 kn, računajući od pravomoćnosti Rješenja Trgovačkog suda o sklopljenom predstečajnom sporazumu. Prvi anuitet će se platiti 15-tog u mjesecu, nakon isteka počeka od 12 mjeseci, računajući od pravomoćnosti rješenja kojim se odobrava sklapanja predstečajnog sporazuma ili pravomoćne odluke kojom se otklanja osporavanje, ovisno o tome što nastupi kasnije.

22. GASTRO DYNAMIC d.o.o. za trgovinu i usluge, Cetinska 16, 21311 Stobreč, OIB: 97126433489, ukupan iznos tražbine iznosi 3.634,00 kn. Tražbina će biti namirena na način da predstečajni vjerovnik otpušta dužniku dio utvrđene tražbine, što iznosi 2.543,80 kn. Preostali iznos tražbine od 1.090,20 kn otplatiti će se nakon isteka počeka od 12 mjeseci na 48 jednakih mjesečnih anuiteta, bez kamata, od kojih svaka iznosi 22,71 kn, računajući od pravomoćnosti Rješenja Trgovačkog suda o sklopljenom predstečajnom sporazumu. Prvi anuitet će se platiti 15-tog u mjesecu, nakon isteka počeka od 12 mjeseci, računajući od pravomoćnosti rješenja kojim se odobrava sklapanja predstečajnog sporazuma ili pravomoćne odluke kojom se otklanja osporavanje, ovisno o tome što nastupi kasnije.

FELICITA d.o.o.

23. GRAĐENJE SPLIT društvo s ograničenom odgovornošću za građevinarstvo, trgovinu i ugostiteljstvo, Šibenska 33, 21000 Split, OIB: 42492876720, ukupan iznos tražbine iznosi 177.446,85 kn. Tražbina će biti namirena na način da predstečajni vjerovnik otpušta dužniku dio utvrđene tražbine, što iznosi 124.212,80 kn. Preostali iznos tražbine od 53.234,06 kn otplatiti će se nakon isteka počeka od 12 mjeseci na 48 jednakih mjesečnih anuiteta, bez kamata, od kojih svaka iznosi 1.109,04 kn, računajući od pravomoćnosti Rješenja Trgovačkog suda o sklopljenom predstečajnom sporazumu. Prvi anuitet će se platiti 15-tog u mjesecu, nakon isteka počeka od 12 mjeseci, računajući od pravomoćnosti rješenja kojim se odobrava sklapanja predstečajnog sporazuma ili pravomoćne odluke kojom se otklanja osporavanje, ovisno o tome što nastupi kasnije.

24. MARINPLAST, obrt za proizvodnju plastične ambalaže, vl. Marinko Gusić, Klis, Kneza Trpimira 217, KNEZA TRPIMIRA 217, 21231 KLIS, OIB: 25257975975, ukupan iznos tražbine iznosi 600,00 kn. Tražbina će biti namirena na način da predstečajni vjerovnik otpušta dužniku dio utvrđene tražbine, što iznosi 420,00 kn. Preostali iznos tražbine od 180,00 kn otplatiti će se nakon isteka počeka od 12 mjeseci na 48 jednakih mjesečnih anuiteta, bez kamata, od kojih svaka iznosi 3,75 kn, računajući od pravomoćnosti Rješenja Trgovačkog suda o sklopljenom predstečajnom sporazumu. Prvi anuitet će se platiti 15-tog u mjesecu, nakon isteka počeka od 12 mjeseci, računajući od pravomoćnosti rješenja kojim se odobrava sklapanja predstečajnog sporazuma ili pravomoćne odluke kojom se otklanja osporavanje, ovisno o tome što nastupi kasnije.

25. HEP - Opskrba d.o.o. za opskrbu potrošača električnom, toplinskom energijom i plinom, Ulica grada Vukovara 37, 10000 Zagreb, OIB: 63073332379, ukupan iznos tražbine iznosi 12.291,40 kn. Tražbina će biti namirena na način da predstečajni vjerovnik otpušta dužniku dio utvrđene tražbine, što iznosi 8.603,98 kn. Preostali iznos tražbine od 3.687,42 kn otplatiti će se nakon isteka počeka od 12 mjeseci na 48 jednakih mjesečnih anuiteta, bez kamata, od kojih svaka iznosi 76,82 kn,

računajući od pravomoćnosti Rješenja Trgovačkog suda o sklopljenom predstečajnom sporazumu. Prvi anuitet će se platiti 15-tog u mjesecu, nakon isteka počeka od 12 mjeseci, računajući od pravomoćnosti rješenja kojim se odobrava sklapanja predstečajnog sporazuma ili pravomoćne odluke kojom se otklanja osporavanje, ovisno o tome što nastupi kasnije.

26. Hrvatske vode, pravna osoba za upravljanje vodama, Grada Vukovara 220, 10000 Zagreb, OIB: 28921383001, ukupan iznos tražbine iznosi 3.803,75 kn. Tražbina će biti namirena na način da predstečajni vjerovnik otpušta dužniku dio utvrđene tražbine, što iznosi 2.662,63 kn. Preostali iznos tražbine od 1.141,13 kn otplatiti će se nakon isteka počeka od 12 mjeseci na 48 jednakih mjesečnih anuiteta, bez kamata, od kojih svaka iznosi 23,77 kn, računajući od pravomoćnosti Rješenja Trgovačkog suda o sklopljenom predstečajnom sporazumu. Prvi anuitet će se platiti 15-tog u mjesecu, nakon isteka počeka od 12 mjeseci, računajući od pravomoćnosti rješenja kojim se odobrava sklapanja predstečajnog sporazuma ili pravomoćne odluke kojom se otklanja osporavanje, ovisno o tome što nastupi kasnije.

27. Hrvatski operator prijenosnog sustava d.o.o., Kupska 4, 10000 Zagreb, OIB: 13148821633, ukupan iznos tražbine iznosi 12.000,00 kn. Tražbina će biti namirena na način da predstečajni vjerovnik otpušta dužniku dio utvrđene tražbine, što iznosi 8.400,00 kn. Preostali iznos tražbine od 3.600,00 kn otplatiti će se nakon isteka počeka od 12 mjeseci na 48 jednakih mjesečnih anuiteta, bez kamata, od kojih svaka iznosi 75,00 kn, računajući od pravomoćnosti Rješenja Trgovačkog suda o sklopljenom predstečajnom sporazumu. Prvi anuitet će se platiti 15-tog u mjesecu, nakon isteka počeka od 12 mjeseci, računajući od pravomoćnosti rješenja kojim se odobrava sklapanja predstečajnog sporazuma ili pravomoćne odluke kojom se otklanja osporavanje, ovisno o tome što nastupi kasnije.

FELICITA d.o.o.

28. HRVATSKE ŠUME društvo s ograničenom odgovornošću, Ulica Kneza Branimira 1, 10000 Zagreb, OIB: 69693144506, ukupan iznos tražbine iznosi 7.425,24 kn. Tražbina će biti namirena na način da predstečajni vjerovnik otpušta dužniku dio utvrđene tražbine, što iznosi 5.197,67 kn. Preostali iznos tražbine od 2.227,57 kn otplatiti će se nakon isteka počeka od 12 mjeseci na 48 jednakih mjesečnih anuiteta, bez kamata, od kojih svaka iznosi 46,41 kn, računajući od pravomoćnosti Rješenja Trgovačkog suda o sklopljenom predstečajnom sporazumu. Prvi anuitet će se platiti 15-tog u mjesecu, nakon isteka počeka od 12 mjeseci, računajući od pravomoćnosti rješenja kojim se odobrava sklapanja predstečajnog sporazuma ili pravomoćne odluke kojom se otklanja osporavanje, ovisno o tome što nastupi kasnije.

29. IMOTA d.d. za poljodjelstvo, trgovinu i ugostiteljstvo u stečaju, Perinušabb, 21260 Donji Proložac, OIB: 2297833542, ukupan iznos tražbine iznosi 13.208,12 kn. Tražbina će biti namirena na način da predstečajni vjerovnik otpušta dužniku dio utvrđene tražbine, što iznosi 9.245,68 kn. Preostali iznos tražbine od 3.962,44 kn otplatiti će se nakon isteka počeka od 12 mjeseci na 48 jednakih mjesečnih anuiteta, bez kamata, od kojih svaka iznosi 82,55 kn, računajući od pravomoćnosti Rješenja Trgovačkog suda o sklopljenom predstečajnom sporazumu. Prvi anuitet će se platiti 15-tog u mjesecu, nakon isteka počeka od 12 mjeseci, računajući od pravomoćnosti rješenja kojim se odobrava sklapanja predstečajnog sporazuma ili pravomoćne odluke kojom se otklanja osporavanje, ovisno o tome što nastupi kasnije.

30. IN CAPITA društvo s ograničenom odgovornošću za poslovne usluge, putnička agencija, 114. Brigade 8, 21000 Split, OIB: 11261512176, ukupan iznos tražbine iznosi 7.420,30 kn. Tražbina će biti namirena na način da predstečajni vjerovnik otpušta dužniku dio utvrđene tražbine, što iznosi 5.194,21 kn. Preostali iznos tražbine od 2.226,09 kn otplatiti će se nakon isteka počeka od 12 mjeseci na 48 jednakih mjesečnih anuiteta, bez kamata, od kojih svaka iznosi 46,38 kn, računajući od pravomoćnosti Rješenja Trgovačkog suda o sklopljenom predstečajnom sporazumu. Prvi anuitet će se platiti 15-tog u

mjesecu, nakon isteka počeka od 12 mjeseci, računajući od pravomoćnosti rješenja kojim se odobrava sklapanja predstečajnog sporazuma ili pravomoćne odluke kojom se otklanja osporavanje, ovisno o tome što nastupi kasnije.

31. ISKON INTERNET d.d. za informatiku i telekomunikacije, Garićgradska 18, 10000 Zagreb, OIB: 36779353407, ukupan iznos tražbine iznosi 989,56 kn. Tražbina će biti namirena na način da predstečajni vjerovnik otpušta dužniku dio utvrđene tražbine, što iznosi 692,69 kn. Preostali iznos tražbine od 296,87 kn otplatiti će se nakon isteka počeka od 12 mjeseci na 48 jednakih mjesečnih anuiteta, bez kamata, od kojih svaka iznosi 6,18 kn, računajući od pravomoćnosti Rješenja Trgovačkog suda o sklopljenom predstečajnom sporazumu. Prvi anuitet će se platiti 15-tog u mjesecu, nakon isteka počeka od 12 mjeseci, računajući od pravomoćnosti rješenja kojim se odobrava sklapanja predstečajnog sporazuma ili pravomoćne odluke kojom se otklanja osporavanje, ovisno o tome što nastupi kasnije.

32. GOF, Obrt za morski gospodarski ribolov, vl. Kuzma Ivelja, Lastovo, Kneževa 8, KNEŽEVA 8, 20290 LASTOVO, OIB: 57645684296, ukupan iznos tražbine iznosi 4.593,00 kn. Tražbina će biti namirena na način da predstečajni vjerovnik otpušta dužniku dio utvrđene tražbine, što iznosi 3.215,10 kn. Preostali iznos tražbine od 1.377,90 kn otplatiti će se nakon isteka počeka od 12 mjeseci na 48 jednakih mjesečnih anuiteta, bez kamata, od kojih svaka iznosi 28,71 kn, računajući od pravomoćnosti Rješenja Trgovačkog suda o sklopljenom predstečajnom sporazumu. Prvi anuitet će se platiti 15-tog u mjesecu, nakon isteka počeka od 12 mjeseci, računajući od pravomoćnosti rješenja kojim se odobrava sklapanja predstečajnog sporazuma ili pravomoćne odluke kojom se otklanja osporavanje, ovisno o tome što nastupi kasnije.

33. IVKA d.o.o. za trgovinu, turizam, graditeljstvo i turistička agencija, Beroje 15, 20215 Čilipi, OIB: 37020496783, ukupan iznos tražbine iznosi 570,50 kn. Tražbina će biti namirena na način da predstečajni vjerovnik otpušta dužniku dio utvrđene tražbine,

što iznosi 399,35 kn. Preostali iznos tražbine od 171,15 kn otplatiti će se nakon isteka počeka od 12 mjeseci na 48 jednakih mjesečnih anuiteta, bez kamata, od kojih svaka iznosi 3,57 kn, računajući od pravomoćnosti Rješenja Trgovačkog suda o sklopljenom predstečajnom sporazumu. Prvi anuitet će se platiti 15-tog u mjesecu, nakon isteka počeka od 12 mjeseci, računajući od pravomoćnosti rješenja kojim se odobrava sklapanja predstečajnog sporazuma ili pravomoćne odluke kojom se otklanja osporavanje, ovisno o tome što nastupi kasnije.

34. PRIJEVOZNIČKO TRGOVAČKI OBRT KALAC, VL. IVICA KALAC, ZADAR, GRGURA BUDISLAVIĆA 6, GRGURA BUDISLAVIĆA 6, 23000 ZADAR, OIB: 71506441399, ukupan iznos tražbine iznosi 73.952,51 kn. Tražbina će biti namirena na način da predstečajni vjerovnik otpušta dužniku dio utvrđene tražbine, što iznosi 51.766,76 kn. Preostali iznos tražbine od 22.185,75 kn otplatiti će se nakon isteka počeka od 12 mjeseci na 48 jednakih mjesečnih anuiteta, bez kamata, od kojih svaka iznosi 462,20 kn, računajući od pravomoćnosti Rješenja Trgovačkog suda o sklopljenom predstečajnom sporazumu. Prvi anuitet će se platiti 15-tog u mjesecu, nakon isteka počeka od 12 mjeseci, računajući od pravomoćnosti rješenja kojim se odobrava sklapanja predstečajnog sporazuma ili pravomoćne odluke kojom se otklanja osporavanje, ovisno o tome što nastupi kasnije.

35. KLISMAR SPLIT društvo s ograničenom odgovornošću za morsko ribarstvo i trgovinu, export-import, Poljička Cesta 27, 21000 Split, OIB: 19419515100, ukupan iznos tražbine iznosi 600,00 kn. Tražbina će biti namirena na način da predstečajni vjerovnik otpušta dužniku dio utvrđene tražbine, što iznosi 420,00 kn. Preostali iznos tražbine od 180,00 kn otplatiti će se nakon isteka počeka od 12 mjeseci na 48 jednakih mjesečnih anuiteta, bez kamata, od kojih svaka iznosi 3,75 kn, računajući od pravomoćnosti Rješenja Trgovačkog suda o sklopljenom predstečajnom sporazumu. Prvi anuitet će se platiti 15-tog u

mjesecu, nakon isteka počeka od 12 mjeseci, računajući od pravomoćnosti rješenja kojim se odobrava sklapanja predstečajnog sporazuma ili pravomoćne odluke kojom se otklanja osporavanje, ovisno o tome što nastupi kasnije.

36. ŠIMUN TRANSPORTI obrt za ugostiteljstvo i trgovinu, vl. Ante Knežević, Vrpolje, Vrpoljačka cesta 17, VRPOLJAČKA CESTA 17, 22205 VRPOLJE, OIB: 36127402382, ukupan iznos tražbine iznosi 625,00 kn. Tražbina će biti namirena na način da predstečajni vjerovnik otpušta dužniku dio utvrđene tražbine, što iznosi 437,50 kn. Preostali iznos tražbine od 187,50 kn otplatiti će se nakon isteka počeka od 12 mjeseci na 48 jednakih mjesečnih anuiteta, bez kamata, od kojih svaka iznosi 3,91 kn, računajući od pravomoćnosti Rješenja Trgovačkog suda o sklopljenom predstečajnom sporazumu. Prvi anuitet će se platiti 15-tog u mjesecu, nakon isteka počeka od 12 mjeseci, računajući od pravomoćnosti rješenja kojim se odobrava sklapanja predstečajnog sporazuma ili pravomoćne odluke kojom se otklanja osporavanje, ovisno o tome što nastupi kasnije.

37. KOMUNALAC, društvo s ograničenom odgovornošću za skupljanje, pročišćavanje i distribuciju vode, proizvodnju kruha, trgovinu, promet i usluge, Lastovobb, 20290 Lastovo, OIB: 9301935182, ukupan iznos tražbine iznosi 4.952,55 kn. Tražbina će biti namirena na način da predstečajni vjerovnik otpušta dužniku dio utvrđene tražbine, što iznosi 3.466,79 kn. Preostali iznos tražbine od 1.485,77 kn otplatiti će se nakon isteka počeka od 12 mjeseci na 48 jednakih mjesečnih anuiteta, bez kamata, od kojih svaka iznosi 30,95 kn, računajući od pravomoćnosti Rješenja Trgovačkog suda o sklopljenom predstečajnom sporazumu. Prvi anuitet će se platiti 15-tog u mjesecu, nakon isteka počeka od 12 mjeseci, računajući od pravomoćnosti rješenja kojim se odobrava sklapanja predstečajnog sporazuma ili pravomoćne odluke kojom se otklanja osporavanje, ovisno o tome što nastupi kasnije.

FELGTA d.o.o.

38. LEKO društvo s ograničenom odgovornošću za trgovinu i usluge, Frankopanska 22, 10000 Zagreb, OIB: 62180330958, ukupan iznos tražbine iznosi 10.000,00 kn. Tražbina će biti namirena na način da predstečajni vjerovnik otpušta dužniku dio utvrđene tražbine, što iznosi 7.000,00 kn. Preostali iznos tražbine od 3.000,00 kn otplatiti će se nakon isteka počeka od 12 mjeseci na 48 jednakih mjesečnih anuiteta, bez kamata, od kojih svaka iznosi 62,50 kn, računajući od pravomoćnosti Rješenja Trgovačkog suda o sklopljenom predstečajnom sporazumu. Prvi anuitet će se platiti 15-tog u mjesecu, nakon isteka počeka od 12 mjeseci, računajući od pravomoćnosti rješenja kojim se odobrava sklapanja predstečajnog sporazuma ili pravomoćne odluke kojom se otklanja osporavanje, ovisno o tome što nastupi kasnije.

39. LONČAR društvo s ograničenom odgovornošću za građenje, elektroinstalacije, servis i usluge, Sestara Karmelićanki 14, 21000 Split, OIB: 92735071000, ukupan iznos tražbine iznosi 16.169,83 kn. Tražbina će biti namirena na način da predstečajni vjerovnik otpušta dužniku dio utvrđene tražbine, što iznosi 11.318,88 kn. Preostali iznos tražbine od 4.850,95 kn otplatiti će se nakon isteka počeka od 12 mjeseci na 48 jednakih mjesečnih anuiteta, bez kamata, od kojih svaka iznosi 101,06 kn, računajući od pravomoćnosti Rješenja Trgovačkog suda o sklopljenom predstečajnom sporazumu. Prvi anuitet će se platiti 15-tog u mjesecu, nakon isteka počeka od 12 mjeseci, računajući od pravomoćnosti rješenja kojim se odobrava sklapanja predstečajnog sporazuma ili pravomoćne odluke kojom se otklanja osporavanje, ovisno o tome što nastupi kasnije.

40. MESNICA DAVOR,obrt za trgovinu,vl. Davor Lovrić,Split,Mostarska 34, ULICA LJUDEVITA GAJA 9, 21216 KAŠTEL STARI, OIB: 50140672829, ukupan iznos tražbine iznosi 749,49 kn. Tražbina će biti namirena na način da predstečajni vjerovnik otpušta dužniku dio utvrđene tražbine, što iznosi 524,64 kn. Preostali iznos tražbine od 224,85 kn otplatiti će se nakon isteka počeka od 12 mjeseci na 48 jednakih mjesečnih anuiteta, bez kamata, od kojih svaka iznosi 4,68 kn, računajući od pravomoćnosti Rješenja Trgovačkog suda o sklopljenom predstečajnom sporazumu. Prvi anuitet će se platiti 15-tog u

FELICITA d.o.o.