FINANCIJSKA AGENCIJA
RC SPLIT
1
25 -08- 2017
PREDSTEČAJNE NAGODBE
PRIMANJE I OTPREMA POŠTE
KLASA 110-07/17-08/64
UR. BROJ 04-06-17-121

FINANCIJSKA AGENCIJA
Regionalni centar Split
Mažuraničevo šetalište 24b
21000 SPLIT

Nadležni trgovački sud u Splitu,
Poslovni broj spisa 14.St-767/2017

PRIJAVA TRAŽBINE VJEROVNIKA U PREDSTEČAJNOM POSTUPKU

PODACI O VJEROVNIKU:
ŠIME ŽUŽUL
OIB 74522720129
Grubine, Podbablje, Ulica Kralja Tomislava 11

PODACI O DUŽNIKU:
RADNIČKI NOGOMETNI KLUB SPLIT sportsko dioničko društvo za obavljanje sportskih djelatnosti
OIB 19808345315
Split, Hrvatske mornarice 10

PODACI O TRAŽBINI:
Pravna osnova tražbine: Ugovor o profesionalnom igranju od 17.08.2015.

Iznos dospjele tražbine 60.000,00 (kn)
Glavnica 60.000,00 (kn)

Iznos tražbine koja dospijeva nakon otvaranja predstečajnog postupka
_____ (kn)

Dokaz o postojanju tražbine:
Ugovor o profesionalnom igranju od 17.08.2015., Sporazumni raskid ugovora od 08.08.2016.

Vjerovnik raspolaže ovršnom ispravom DA / **NE** za iznos

Naziv ovršne isprave:

_____

PODACI O RAZLUČNOM PRAVU:

Pravna osnova razlučnog prava

_____

_____

Dio imovine na koji se odnosi razlučno pravo

_____

_____

Iznos tražbine _____ (kn)

Razlučni vjerovnik odriče se prava na odvojeno namirenje ODRIČEM / NE ODRIČEM

Razlučni vjerovnik pristaje da se odgodi namirenje iz predmeta na koji se odnosi njegovo razlučno pravo radi provedbe plana restrukturiranja PRISTAJEM / NE PRISTAJEM

PODACI O IZLUČNOM PRAVU:

Pravna osnova izlučnog prava

_____

_____

Dio imovine na koji se odnosi izlučno pravo

_____

_____

Izlučni vjerovnik pristaje da se izdvoji predmet na koji se odnosi njegovo izlučno pravo radi provedbe plana restrukturiranja PRISTAJEM / NE PRISTAJEM

Split, 24.08.2017. god.

Vjerovnik Šime Žužul
Po punomoćniku
Odvjetnik Davor Radić

Prilog: - punomoć

Odvjetnik DAVOR RADIĆ SPLIT, Hrvatske mornarice 1i

RADIĆ & RADIĆ odvjetničko društvo SPLIT - Hrvatske mornarice 1i

RADIĆ & RADIĆ j.t.d.
ODVJETNIČKO DRUŠTVO

PUNOMOĆ

Ja, ŠIME ŽUŽUL, OIB: 74522720129 ovlašćujem punomoćnike Davora Radić i Anu Radić, odvjetnike u Odvjetničkom društvu Radić & Radić, j.t.d. iz Splita, Hrvatske mornarice 1 i, OIB: 14518464744, da me može zastupati u postupku koji se vodi pred Trgovačkim sudom u Splitu pod brojem 14. St-767/2017 i to baš u predstečajnom postupku dužnika RADNIČKI NOGOMETNI KLUB SPLIT sportsko dioničko društvo za obavljanje sportskih djelatnosti, OIB: 19808345315, te da može u tom postupku podnijeti Prijavu tražbine Financijskoj Agenciji u Splitu (FINA) u moje ime kao vjerovnika odnosno da me može u postupku zastupati te obavljati sve zakonom propisane radnje kako bi se zaštitio moj interes kao vjerovnika u tom postupku.

U Splitu, 22. kolovoza 2017.

Š Žužul

Radić & Radić j.t.d., odvjetničko društvo, Split, Hrvatske mornarice 1 i, tel/fax: 021/503-460
Sud upisa: Trgovački sud u Splitu - MBS: 060174045 - Članovi Uprave: Davor Radić i Ana Radić
OIB: 14518464744 - MB: 1539795 - Žiro račun: Privredna banka Zagreb d.d. IBAN: HR77 2340 0091 1106 1838 5
e-mail: davor.radic.odvjetnik@gmail.com i ana.radic.odvjetnik@gmail.com

NK Split 1911 d.d. iz Splita, Hrvatske mornarice 10, OIB: 19[illegible] (u daljnjem tekstu: Klub), koji zastupa Predsjednik Uprave g. Slaven Žužul

i

SIME ŽUŽUL, OIB: 74522720129, državljanin REPUBLIKE HRVATSKE (u daljnjem tekstu: Igrač)

zaključili su dana 17.08.2015. u Splitu sljedeći

UGOVOR O PROFESIONALNOM IGRANJU

Članak 1.

Ovaj Ugovor zaključuje se temeljem članka 8. Zakona o sportu i članka Statuta Hrvatskog nogometnog saveza (dalje: HNS) i Pravilnika o statusu igrača i registracijama HNS-a.

Članak 2.

Ugovorne strane suglasno utvrđuju da je Igrač registriran kao [illegible] djelatnost sportaša sukladno odredbama Zakona o sportu i Pravilnika o [illegible] sportskih djelatnosti.

Članak 3.

Ugovor se zaključuje za razdoblje od 17.08.2015.g. do 30.06.2019.g. [illegible] do početka ljetnog prijelaznog roka u godini u kojoj ugovor ističe.

Članak 4.

1) Za usluge koje je Igrač dužan izvršavati prema Klubu, a koje su predmet [illegible] ugovorne strane ugovaraju [illegible] novčane naknade od 10.000,00(desettisuća)kuna.

(2) Ako je Igrač u sustavu PDV-a Klub se obvezuje plaćati [illegible] iznose PDV-a na isplaćenim računu Igrača za svaki mjesec.

Klub se obvezuje o svom trošku Igrača osigurati dva [illegible] Igrač se obvezuje o svom trošku osigurati sobu [illegible]

(3) Igrač ostvaruje [illegible] iz članka 1. [illegible] članka 1.

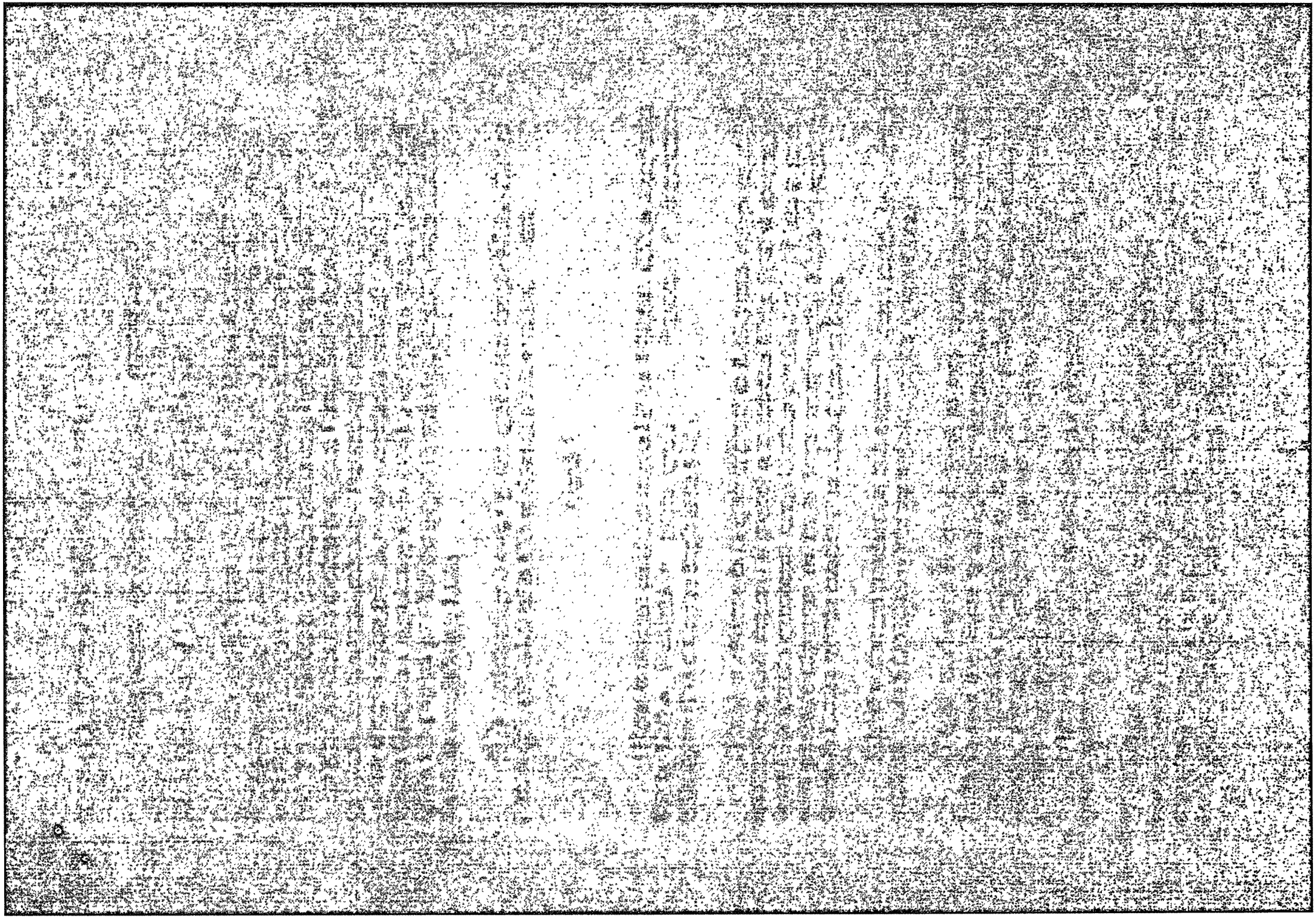

[illegible] novčane kazne na način da će isti uplatiti Klubu ili da će Klub izvršiti [illegible] umanjenje računa primljenog od Igrača, uz isključivu pisanu privolu Igrača neovisno o članku 5. ovog Ugovora prema Klubu. Ugovorne strane su suglasne da maksimalna ukupna godišnja novčana kazna i ukupna godišnja novčana kazna koju Klub može izreći Igraču neće biti veća od one koju odredi HNS-a posebnom odlukom. Bez obzira na odredbu ovog članka ovog Ugovora o visini [illegible] novčane kazne, Klub ne može izvršiti prijeboj potraživanja na temelju [illegible] drugim potraživanjima Igrača iz ugovornog odnosa, a koja je [illegible] [illegible] ne priznaje.

2) Igrač ima pravo žalbe na svaku odluku o kažnjavanju Igrača Klub [illegible] relevantnim klupskim propisom. Igrač ima pravo da pa o [illegible] postupku pred ili zastupa kapetan njegove momčadi ili predstavnik [illegible] koje priznaje FIFPro.

Članak 12.

1) Klub ima pravo na raskid ugovora pod sljedećim uvjetima:
Ako Igrač u tijeku jedne polusezone odigra manje od 30% ukupne minutaže za svim službenim utakmicama (s time što se ovaj postotak ne računa ako je Igrač ozlijeđen i nema pravo nastupa za seniorsku momčad RNK Split).

2) Igrač ima pravo na raskid ugovora pod sljedećim uvjetima_____

3) Neovisno o odredbama iz stavka 1. i stavka 2. ovog članka, Igrač i Klub imaju pravo raskinuti ugovor u slučaju da druga strana na teži način povrijedi obveze iz ovog ugovora, a u postupku predviđenim Pravilnikom o statusu Igrača i [illegible] HNS i drugim relevantnim propisima FIFA-e i HNS-a.

Članak 13.

1) Ukoliko Klub nakon završetka natjecateljske godine prelazi u [illegible] natjecanja u kojem se ne mogu zaključivati ugovori o profesionalnom igranju, ovaj se Ugovor automatski raskida.

Članak 14.

1) Ugovorne strane suglasno utvrđuju da se transfer igrača realizira u skladu s odredbama Pravilnika o statusu igrača HNS-a, odnosno FIFA-e, koje reguliraju međunarodni transfer igrača.

2) U vezi transfera te posebnih uvjeta za njegovu realizaciju [illegible] ugovorne strane da će o tome potpisati poseban aneks ovom Ugovoru.

Članak 15.

1) Adresa iz zaglavlja ovog Ugovora smatra se [illegible] [illegible] Kluba i Igrača, a u svakoj promjeni druga strana [illegible]

Članak 16.

1) Ovaj je Ugovor cjelovit i potpun te predstavlja [illegible]
[illegible]. Nijedna pojedina izjava se ne može uzeti u obzir [illegible]
[illegible] ugovornih strana u pogledu predmeta [illegible]
u trenutku potpisivanja nema nikakvih pravnih ili [illegible]

2) Odredbe ovog Ugovora mogu se izmijeniti samo [illegible]
ugovorne strane. Izmjene moraju biti u pisanom obliku. Prestaju [illegible]
na nekadašnje izmjene bilo koje od odredbi ovog pravnog posla [illegible]
Svaki ukidbeni izmjene mora naznačiti u najmanjoj mjeri [illegible]

3) Odredbe koje dogovore Klub i Igrač, a nisu [illegible]
na standardne odredbe koje je HNS utvrdio ovaj [illegible]

4) Ukoliko bi se za neku od odredbi ovog Ugovora [illegible]
ništetnim ili činjenica neke imati učinka na ostale odredbe ovog Ugovora, [illegible]
cjelini ostaje valjan i time da se ugovorne strane obvezuju da će [illegible]
zamijeniti valjanom koja će u najvećoj mogućoj mjeri [illegible]
koji se bilo poništiti odredbom za koju je ustanovljeno da je [illegible]

5) Za ovaj ugovor mjerodavno je pravo Republike Hrvatske.

6) Odredbe ovog ugovora su povjerljive i ne mogu se bez [illegible]
strane otkrivati osim ovlaštenim tijelima Republike Hrvatske i HNS-a.

7) U slučaju spora ugovorne strane utvrđuju nadležnost Arbitražnog suda [illegible]
HNS-a. Klub i Igrač se obvezuju da moguće sporove iz ovog Ugovora [illegible]
pred redovnim sudovima. Klub i Igrač se izričito obvezuju da će [illegible]
poštivati sve odredbe propisa HNS kojima se uređuje način rada Arbitražnog [illegible]
HNS, uključujući i način izbora arbitara ili arbitražnog sjeća.
Klub i Igrač, sukladno odredbama Zakona o arbitraži, izričito [illegible]
prevenciju Arbitražnog suda HNS može pobijati pred nadležnim Arbitražnim [illegible]
sudom za sport (CAS) u Lausanni, Švicarska. Uvjetovanje [illegible]
Arbitražnog suda HNS ne utječe na izvršnost ove [illegible]

8) Ukoliko je ovaj Ugovor sačinjen na više jezika, u slučaju spora [illegible]
prevladava na hrvatskom jeziku. Ako ugovor zaključuje Igrač koji [illegible]
Ugovor treba biti preveden i ovjeren od strane ovlaštenog sudskog [illegible]
kojim se Igrač služi, a nije hrvatski jezik te se jedan primjerak [illegible]
ugovora predaje Igraču.

Članak 17.

[illegible]

[illegible]

[illegible]

s jedne strane RNK Split, Stobreč, Put Duilova 11/1, OIB: 61...
zastupa ga direktor Klub, Slaven Žužul

i

s druge strane Šimi Žužul, iz Splita, Stobreč

SPORAZUMNI RASKID

Ugovora o profesionalnom igranju

I.

Ugovorne stranke su složne da su dana sklopili Ugovor o profesionalnom igranju [illegible] kod Nogometnog saveza Županije Splitsko- dalmatinske (dalje u tekstu osnovni ugovor)

II.

Ugovorne stranke dogovoraju da dana 20.07.2016 god. sporazumno raskidaju Ugovor o profesionalnom igranju i svih dodataka tom ugovoru.

III.

Ugovorne stranke suglasno utvrđuju da će novčana potraživanja koja igrač polaže na gore navedenog ugovora riješiti dogovorno „a sve pod uvjetima iz Čl.IV ovog Sporazumn raskida

IV.

Rnk Split se obvezuje igraču Šimi Žužulu isplatiti navedene novčani iznose i to kako slij

-iznos od 60.000 kuna bruto prema fakturama koje je igrač ispostavio klubu, a naik do 30.08.2016.

Isplatom navedenog iznosa stranke su suglasne da više nemaju nikakvih međusobn potraživanja po bilo kojoj osnovi, te odredbe ovog Sporazuma u cijelosti predstavljaj volju ugovornih stranaka. Isto tako klub se obvezuje da neće potraživati naknadu za treniranje i razvoj igrača, ako igrač potpiše ugovor s bilo kojim klubom. Ovaj ugovor s su procitale ,razumjele ga, te ga u znak suglasnosti vlastoručno , i po zakonskom zastu kluba potpisuju.

Ovaj ugovor sastavljen je u pet istovjetnih primjerka.

Ovlašteni predstavnik ZNS/INS

V.d. Tajnik Dino Knežević