102296, 102297, 213728, 114379

Obrazac 18.

Stečajnom povjereniku: Anti Šeparoviću
Adresa: Slavenskog 1, Zagreb
Poslovni broj spisa: Općinski građanski sud u Zagrebu, posl.br. Sp-9/2018-71

I. PRIJAVA TRAŽBINE U POSTUPKU STEČAJA POTROŠAČA

PODACI O VJEROVNIKU:

Ime i prezime / tvrtka ili naziv
B2 KAPITAL d.o.o.

OIB: 57509775367

Adresa / sjedište
Radnička 41, 10000 Zagreb

PODACI O POTROŠAČU:

Ime i prezime / tvrtka ili naziv

Luka Maloča

OIB : 44432416743

Adresa / sjedište
Gračansko dolje 46A, 10000 Zagreb

PODACI O TRAŽBINI:
Pravna osnova tražbine:

1. Naš broj: 102296

a) Ugovor o kreditu br. 40644934400

Iznos tražbine na dan 28.05.2026.:

EUR 24.453,51

Dokaz: - Izvadak iz poslovnih knjiga, 1x

Tražbina s osnova gore navedenog ugovora ustupljena je društvu B2 KAPITAL d.o.o. sljedećim Ugovorom:

Ugovorom o cesiji zaključenog dana 06.06.2014. godine, ovjerenog po javnoj bilježnici Marini Dabelić iz Zagreba, pod poslovnim brojem OV-6382/2014.

Dokaz: - cit. Ugovor; *preslika u prilogu*

Dokaz o postojanju tražbine (npr. račun, izvadak iz poslovnih knjiga):

Izvadak iz poslovnih knjiga, 1 x

Vjerovnik raspolaže ovršnim ispravama: DA

Naziv ovršnih isprava:

Zadužnica, ovjerena kod javne bilježnice Branke Rački iz Svetog Ivana Zeline, posl. br. Ov-5810/07 od dana 13.07.2007. godine.

Kao dokaz prilaže se navedena isprava DA

2. Naš broj: 102297

a) Ugovor o otvaranju računa br. 40644934001

Iznos tražbine na dan 28.05.2026.:

EUR 951,60

Dokaz: - Izvadak iz poslovnih knjiga, 1x

Tražbina s osnova gore navedenog ugovora ustupljena je društvu B2 KAPITAL d.o.o. sljedećim Ugovorom:

Ugovorom o cesiji zaključenog dana 06.06.2014. godine, ovjerenog po javnoj bilježnici Marini Dabelić iz Zagreba, pod poslovnim brojem OV-6382/2014.

Dokaz: - cit. Ugovor; *preslika u prilogu*

Dokaz o postojanju tražbine (npr. račun, izvadak iz poslovnih knjiga):

Izvadak iz poslovnih knjiga, 1 x

Vjerovnik raspolaže ovršnim ispravama: DA

Naziv ovršnih isprava:

Rješenje o ovrsi, ovjereno kod javne bilježnice Marijane Jurić iz Zagreba, posl. br. Ovrv-320/2012 od dana 04.09.2012. godine.

Kao dokaz prilaže se navedena isprava DA

102296, 102297, 213728, 114379

3. Naš broj: 213728

a) Ugovor o dugoročnom kreditu br. 9910965740

Iznos tražbine na dan 28.05.2026.:

EUR 8.437,12

Dokaz: - Izvadak iz poslovnih knjiga, 1x

Tražbina s osnova gore navedenog ugovora ustupljena je društvu B2 KAPITAL d.o.o. sljedećim Ugovorom:

Ugovorom o ustupu i prijenosu tražbina zaključenog dana 28.11.2017. godine, ovjerenog kod javne bilježnice Darje Bošnjak iz Zagreba, pod poslovnim brojem OV-13362/17, odnosno Prilozi 1. i 2. istog od 05.11.2021. godine, ovjereni kod javnog bilježnika Pere Džankića iz Zagreba, pod poslovnim brojem OV-8414/2021.

Dokaz: - cit. Ugovor; *preslika u prilogu*

Dokaz o postojanju tražbine (npr. račun, izvadak iz poslovnih knjiga):

Izvadak iz poslovnih knjiga, 1 x

Vjerovnik raspolaže ovršnim ispravama: NE

4. Naš broj: 114379

a) Ugovor o tekućem računu br. 9210990141214191

Iznos tražbine na dan 28.05.2026.:

EUR 428,58

Dokaz: - Izvadak iz poslovnih knjiga, 1x

Tražbina s osnova gore navedenog ugovora ustupljena je društvu B2 KAPITAL d.o.o. sljedećim Ugovorom:

Ugovorom o ustupu i tražbina zaključenog 07.09.2016. godine, ovjerenog kod javnog bilježnika Mladena Matoša iz Zagreba, pod poslovnim brojem OV-13496/16 dana 28.09.2016. godine.

Dokaz: - cit. Ugovor; *preslika u prilogu*

Dokaz o postojanju tražbine (npr. račun, izvadak iz poslovnih knjiga):

Izvadak iz poslovnih knjiga, 1 x

102296, 102297, 213728, 114379

Vjerovnik raspolaže ovršnim ispravama: DA

Naziv ovršnih isprava:

Rješenje o ovrsi, ovjereno kod javne bilježnice Ilinke Lisonek iz Zagreba, posl. br. Ovrv-1885/2014 od dana 15.05.2014. godine.

Kao dokaz prilaže se navedena isprava DA

II. OBAVIJEST O RAZLUČNOM PRAVU:

Pravna osnova razlučnog prava: NE
Dio imovine na koji se odnosi razlučno pravo (predmet razlučnog prava) /
Iznos tražbine osigurane razlučnim pravom /
Iznos do kojeg tražbina razlučnog vjerovnika predvidivo neće biti namirena razlučnim pravom /

Broj računa Stečajnog vjerovnika i poziv na broj:

B2 KAPITAL d.o.o.
IBAN: HR9225000091101401685
Poziv na broj: 2137283-10350233-20002
Model: HR 11

Mjesto i datum

Zagreb, 28.05.2026.

B2 KAPITAL d.o.o.

B2 KAPITAL d.o.o. ZAGREB 6.1.

O-5541/11
UPP/OS-67/2011

REPUBLIKA HRVATSKA

Javni bilježnik Suzana Serda – Pavlović iz Zagreba, Maksimirska cesta 38, na temelju odredbe čl.176. Zakona o nasljeđivanju (NN 48/2003) i Rješenja Općinskog građanskog suda u Zagrebu od 18.07.2011., kao povjerenik suda u ostavinskom predmetu iza pok.Snežane Banda, umirovljenice iz Zagreba, Savska cesta 50, po dovršenoj ostavinskoj raspravi donio je sljedeće

RJEŠENJE O NASLJEĐIVANJU

Iza pok. Snežane Banda, kćeri Gojka, rođene 03.03.1949., umirovljenice iz Zagreba, Savska cesta 50, (u zemljišnim knjigama Općinskog suda u Karlovcu i Općinskog suda u Šibeniku kao adresa upisana i : „Zagreb, Kranjčevićeva 37")umrle 13.06.2011. u Zagrebu, državljanke RH, OIB:62368914102.

I. – Utvrđuje se da njezinu ostavinsku imovinu čine:

A NEKRETNINE:

1) Pravo na povrat vlasništva nekretnine upisane u zemljišne knjige Općinskog suda u Karlovcu, Stalne službe u Slunju zk.ul.102, k.o.Točak, k.č.br. 294/34 kuća u Točku br.3 D(tlocrtne površine 55m2), dvorište, okućnica i pašnjak površine 428 hvati, 1539 m2, k.č.br.294/35 neplodno put površine 51 hvati, 183 m2, ukupno: 479 hvati, 1722 m2.
2) Pravo na povrat suvlasništva u 150/1000 ili 14,99% dijela nekretnine upisane u zemljišne knjige Općinskog suda u Šibeniku, broj zk.ul.: 8400, k.o.Vodice, k.č.br.3028 ZGR kuća i dvor površine 526m2 s kojim je dijelom neodvojivo povezano vlasništvo stana na 3. etaži stan br.3. u prizemlju koji se sastoji od blagovaone s kuhinjom, sobe, hodnika, kupaone, spremišta (u podrumu) spremišta (u podrumu), terase i terase u ukupnoj površini od 62,68m2.
3) Suvlasništvo u 89/1000 ili 8,90% dijela nekretnine upisane u zemljišne knjige Općinskog suda u Šibeniku, broj zk.ul.: 8400, k.o.Vodice, k.č.br.3028 ZGR kuća i dvor površine 526m2 s kojim je dijelom neodvojivo povezano vlasništvo stana na 6. etaži stan br.6. na katu koji se sastoji od blagovaone s kuhinjom, sobe, hodnika, kupaone i terase u ukupnoj površini od 37,22m2.
4) Vlasništvo nekretnine upisane u zemljišne knjige Općinskog suda u Šibeniku, broj zk.ul.: 8398, k.o.Vodice, k.č.br.2935/28 pašnjak površine 246m2

B POKRETNINE:

1. Novčani ulog na računu kod Zagrebačke banke d.d.Zagreb, broj računa: 3238896909
2. Novčani ulog na računu kod Zagrebačke banke d.d.Zagreb, broj računa: 3238896894

3. Novčani ulog na računu kod RaiffeisenBank Austria d.d.Zagreb, broj računa: 3210592605
4. Novčani ulog na tekućem računu kod HYPO ALPE-ADRIA-BANK d.d.Zagreb, broj računa: 3201069658
5. Novčani ulog na računu kod Croatia banke d.d. Zagreb, broj računa. 3200089675
6. Novčani ulog na računu kod Hrvatske poštanske banke d.d. Zagreb, broj računa: 3210647069
7. Novčani ulog na računu kod Privredne banke Zagreb d.d. broj računa: 3202606429
8. Stambeni štedni ulog broj: 418276404 kod RBA stambene štedionice
9. Stambeni štedni ulog broj: 3900164040 kod HPB stambene štedionice
10. Stambeni štedni ulog broj: 293007004 kod RBA stambene štedionice
11. Stambeni štedni ulog broj: 227401204 kod RBA stambene štedionice
12. Potraživanje prema HZMO mirovine i razlike mirovine u točno neutvrđenom iznosu.

II. - Njezinim nasljednikom na temelju Zakona i sporazuma proglašava se:

Luka Maloča, OIB. 44432416743, sin ostaviteljice iz Zagreba, Savska cesta 50- u cijelosti

III. Po pravomoćnosti ovog rješenja ZK Odjel Općinskog suda u Slunju izvršit će upis prava nasljednika na nekretnini kao pod toč I. A 1) izreke.

IV. Po pravomoćnosti ovog rješenja ZK Odjel Općinskog suda u Šibeniku izvršit će upis prava nasljednika kao pod toč.I. A 2), 3 i 4) izreke.

V. Zagrebačka banka d.d. Zagreb, će po pravomoćnosti ovog rješenja izvršiti isplatu nasljedniku iznosa pod toč I B 1) i 2) izreke.

VI.RaiffeisenBank Austria d.d.Zagreb će po pravomoćnosti ovog rješenja izvršiti isplatu nasljedniku iznosa pod toč I B 3) izreke.

VII. HYPO ALPE-ADRIA-BANK d.d.Zagreb će po pravomoćnosti ovog rješenja izvršiti isplatu nasljedniku iznosa pod toč I B 4) izreke .

VIII. Croatia banka d.d. Zagreb će po pravomoćnosti ovog rješenja izvršiti isplatu nasljedniku iznosa pod toč I B 5) izreke.

IX. Hrvatska poštanska banka d.d.Zagreb će po pravomoćnosti ovog rješenja izvršiti isplatu nasljedniku iznosa pod toč I B 6) izreke.

X. Privredna banka Zagreb d.d. će po pravomoćnosti ovog rješenja izvršiti isplatu nasljedniku iznosa pod toč I B 7) izreke.

XI. RBA stambena štedionica će po pravomoćnosti ovog rješenja izvršiti isplatu nasljedniku iznosa pod toč I B 8) 10) i 11) izreke.

XII. HPB stambena štedionica će po pravomoćnosti ovog rješenja izvršiti isplatu nasljedniku iznosa pod toč I B 9) izreke.

O-5541/11
UPP/OS-67/2011

XIII. HZMO će po pravomoćnosti ovog rješenja izvršiti isplatu nasljedniku iznosa pod toč I B 12) izreke.

Obrazloženje

U ostavinskom postupku iza pok.Snežane Banda, umrle bez oporuke, utvrđeni su zakonski nasljednici I nasljednog reda: Luka Maloča, sin ostaviteljice iz Zagreba, Savska cesta 50 i Mladen Maloča, izvanbračni suprug ostaviteljice iz Zagreba, Poljana Z.Dražića 2. Ostavinska imovina utvrđena je uvidom u zk izvatke, te u podatke FINE iz jedinstvenog registra računa za ostaviteljicu.
Zakonski nasljednici su se prihvatili nasljedstva koje im pripada temeljem zakona, s time da je Mladen Maloča svoj nasljednički dio ustupio sinu Luki Maloča koji se prihvatio tog ustupa.
Slijedom navedenog valjalo je riješiti kao u izreci.

U Zagrebu, dana 17.11.2011.

JAVNI BILJEŽNIK
Kao sudski povjerenik:

Suzana Serda - Pavlović

POUKA O PRAVNOM LIJEKU:
Protiv ovog rješenja dopušten je prigovor u roku od osam dana od dana dostave rješenja strankama. Prigovor se dostavlja javnom bilježniku u dva primjerka, a o njemu odlučuje Općinski građanski sud u Zagrebu.

DNA:
1. Luka Maloča, Zagreb, Savska cesta 50
2. Mladen Maloča, Zagreb, Poljana Z.Dražića 2 08.04.2013. osobno
3. Odvjetnik Nino Reskušić, Trg Maršala Tita 1, Zagreb
4. Odvjetnica Ljiljana Smiljanić, Zagreb, Draškovićeva 44
5. PARTNER BANKA D.D., Vončinina 2, Zagreb
6. HZMO, Područna služba u Zagrebu, A.Mihanovića 3
7. HZZO, Područni ured Zagreb, Jukićeva 12

Po pravomoćnosti dostaviti:
1. Ministarstvu financija-Porezna uprava Zagreb
2. Općinski sud u Šibeniku-ZK odjel
3. PUK Karlovac, Ispostava Slunj
4. PUK Šibenik

REPUBLIKA HRVATSKA
OPĆINSKI GRAĐANSKI SUD U ZAGREBU
Potvrđuje se da je prepis odluke
br. O- 5541 / 11 god. od 17.1.4.
sa 3 stranica vjerna izvorniku.
U Zagrebu, 30.5.14
Ovlašteni službenik:

RJEŠENJE PRAVOMOĆNO DANA 17.04.2013.

U ZAGREBU, 29.04.2013.

JAVNI BILJEŽNIK

B2 KAPITAL

Zagreb, 28.05.2026

IZVADAK IZ POSLOVNIH KNJIGA

Ime i prezime / tvrtka dužnika:	Luka Maloča
Adresa:	Gračansko dolje 46 A, 10000 Zagreb
OIB:	44432416743
Partija broj:	40644934400
Poziv na broj plaćanja:	1022962-10024379-17002
Naš broj:	102296
Prethodni vjerovnik:	Splitska Banka D.D.

Stanje dospjelog duga na dan 28.05.2026

VALUTA	GLAVNICA DOSPJELA	GLAVNICA NEDOSPJELA	KAMATA DOSPJELA	KAMATA NEDOSPJELA	ZATEZNA KAMATA	OSTALA POTRAŽIVANJA	UKUPAN DUG
EUR	11.969,14	0,00	2.737,63	0,00	9.733,46	13,28	24.453,51
						Ukupan iznos u EUR:	24.453,51

B2 KAPITAL d.o.o.

B2 KAPITAL d.o.o. ZAGREB

Ja, **LUKA MALOČA, JMBG 3010982330048, iz 10000 ZAGREB, JABLANSKA 56** kao **Korisnik kredita** po Ugovoru o kreditu broj *53992/07* /u nastavku: **Ugovor/ dajem** SOCIETE GENERALE - SPLITSKOJ BANCI d.d. / u nastavku teksta: **Kreditor /**

I Z J A V U
O SUGLASNOSTI ZAPLJENE

I Ovom izjavom dajem suglasnost i neopozivo ovlašćujem Kreditora da radi naplate dospjelih tražbina temeljem **Ugovora** kojim mi je odobren kredit u iznosu od **18.000,00 EUR**, u kunskoj protuvrijednosti, uvećano za kamate /redovne i zatezne/, naknade i druge troškove, zaplijeni **potreban** dio moje plaće, mirovine ili drugog stalnog ili povremenog novčanog primanja, te da se zapljenjeni iznos izravno isplati, odnosno isplaćuje na žiro-račun Kreditora broj **2330003 1000000013**, poziv na broj **07 40644934009**.

Zapljena primanja i isplata na račun Kreditora provodi se po pisanom nalogu i uputama Kreditora, sve do potpunog podmirenja tražbina iz Ugovora.

Ova suglasnost ima učinak pravomoćnog rješenja o ovrsi (čl. 178. st.1. Ovršnog zakona) te obvezuje sve pravne i fizičke osobe kod kojih ostvarujem novčana primanja.

II Ujedno dajem suglasnost da se radi naplate svih dospjelih tražbina Kreditora temeljem istog **Ugovora** zaplijene svi moji računi, kunski ili devizni, otvoreni kod bilo koje banke ili druge pravne osobe koja obavlja poslove platnog prometa, te da se zapljenjeni iznos prenese izravno na žiro-račun Kreditora broj **2330003 1000000013**, poziv na broj **07 40644934009**.

Ova suglasnost ima učinak pravomoćnog rješenja o ovrsi (čl. 183. st.1. Ovršnog zakona), te ima svojstvo ovršne isprave na temelju koje se može tražiti ovrha i na drugim predmetima ovrhe.

III Zapljena novčanih sredstava i njihov prijenos na račun Kreditora provodi se po pisanom nalogu Kreditora i to dostavom ove Izjave i izvatka iz poslovnih knjiga, s naznačenim iznosom i datumom dospijeća tražbine.

IV Ovu Izjavu dajem na neodređeno vrijeme, odnosno do potpune podmire eventualnih tražbina Kreditora.

U Sveti Ivan Zelina, dana 13.07.2007 godine.

(vlastoručni potpis ovjeren kod javnog bilježnika)

Ja, JAVNI BILJEŽNIK BRANKA RAČKI
Sveti Ivan Zelina
potvrđujem da je LUKA MALOČA Zagreb Kranjčevićeva 37
ime i prezime i adresa

102217658 Pu Zagrebačka

5810/07
Sveti Ivan Zelina 13.07.2007

REPUBLIKA HRVATSKA JAVNI BILJEŽNIK BRANKA RAČKI SVETI IVAN ZELINA

«PRESLIKA ISTOVJETNA ORIGINALU»

SVETI IVAN ZELINA, _____

B2 KAPITAL

Zagreb, 28.05.2026

IZVADAK IZ POSLOVNIH KNJIGA

Ime i prezime / tvrtka dužnika:	Luka Maloča
Adresa:	Gračansko dolje 46 A, 10000 Zagreb
OIB:	44432416743
Partija broj:	40644934001
Poziv na broj plaćanja:	1022970-10024379-17002
Naš broj:	102297
Prethodni vjerovnik:	Splitska Banka D.D.

Stanje dospjelog duga na dan 28.05.2026

VALUTA	GLAVNICA DOSPJELA	GLAVNICA NEDOSPJELA	KAMATA DOSPJELA	KAMATA NEDOSPJELA	ZATEZNA KAMATA	OSTALA POTRAŽIVANJA	UKUPAN DUG
EUR	373,89	0,00	203,20	0,00	335,52	38,99	951,60
						Ukupan iznos u EUR:	951,60

B2 KAPITAL d.o.o.

B2 KAPITAL d.o.o. ZAGREB 6.1.

Žurić i Partneri

odvjetničko društvo

RATKO ŽURIĆ
BOJAN FRAS
UROŠ PAVASOVIĆ
TOMISLAV TUS
DUŠKO ŽURIĆ
MIROSLAV PLAŠĆAR
SNJEŽANA DOŠEN
DINKA KOVAČEVIĆ
MARTINA PRPIĆ
LADA JELLAČIĆ
EDIN KARAKAŠ
DANIJELA SIMEUNOVIĆ
PAVO NOVOKMET
ANA VRSALJKO
IVA FILIPAN

JAVNI BILJEŽNIK
Marijan Jurić
ZAGREB Savska cesta 56
Primljeno 30 -08- 2012
Potpis ovlaštene osobe

Javni bilježnik
Marijan Jurić
Savska 56
10 000 Zagreb

Zagreb, 29.08.2012.

Ovrhovoditelj: SOCIETE GENERALE- SPLITSKA BANKA d.d. sa sjedištem u Splitu, Ruđera Boškovića 16, OIB 69326397242, zastupano po punomoćnicima Ratku Žuriću i ostalim odvjetnicima iz odvjetničkog društva Žurić i Partneri d.o.o., Zagreb, Ivana Lučića 2a/15 (Eurotower)

Ovršenik: Luka Maloča s prebivalištem na adresi 10000 ZAGREB, JABLANSKA 56; OIB: 44432416743

PRIJEDLOG ZA OVRHU
TEMELJEM VJERODOSTOJNE ISPRAVE

općenito na imovini ovršenika 4x, prilozi

1. Ovrhovoditelj je temeljem generalne punomoći deponirane kod naslova za zastupanje u rubriciranom predmetu opunomoćio odvjetnika Ratka Žurića i ostale odvjetnike iz odvjetničkog društva Žurić i Partneri d.o.o., Zagreb, Ivana Lučića 2a/15 (Eurotower).

2. Temeljem vjerodostojne isprave – Izvoda iz poslovnih knjiga ovrhovoditelja od 03. srpnja 2012. g. ovršenik duguje ovrhovoditelju iznos od 3.758,61 kn s pripadajućim kamatama.

Dokaz: *Izvod iz poslovnih knjiga ovrhovoditelja od 03. srpnja 2012. g.*

3. Obzirom da ovršenik do danas nije podmirio svoje dugovanje prema ovrhovoditelju, ovrhovoditelj predlaže naslovnom javnom bilježniku da temeljem čl. 252.a i čl. 252.c, a u pogledu troškova ovrhe temeljem čl. 14. Ovršnog zakona, donese sljedeće

RJEŠENJE O OVRSI

I. Nalaže se ovršeniku da – temeljem Izvoda iz poslovnih knjiga ovrhovoditelja od 03. srpnja 2012. g. ovrhovoditelju namiri tražbinu u iznosu od 2.817,08 kn sa zakonskim zateznim kamatama tekućim od 04. srpnja 2012. g. pa do isplate po stopi određenoj za svako polugodište uvećanjem eskontne stope Hrvatske narodne banke koja je vrijedila zadnjeg dana polugodišta koje je prethodilo tekućem polugodištu za pet postotnih poena, tražbinu u iznosu od 941,53 kn na ime dospjelih zateznih kamata te da mu naknadi troškove ovršnog postupka zajedno sa zakonskim zateznim kamatama tekućim od dana donošenja rješenja o ovrsi pa do isplate po stopi određenoj za svako polugodište uvećanjem eskontne stope Hrvatske narodne banke koja je vrijedila zadnjeg dana polugodišta koje je prethodilo tekućem za pet postotnih poena, sve u roku od osam dana od dostave ovog rješenja.

II. Radi ostvarenja ovrhovoditeljeve tražbine iz točke I. ovog rješenja, određuje se

o v r h a

općenito na imovini ovršenika:

Luka Maloča s prebivalištem na adresi 10000 ZAGREB, JABLANSKA 56; OIB: 44432416743

Sredstva ostvarena prodajom pokretnina, nekretnina, zapljenom plaće i mirovine, štednih uloga ili nekim drugim sredstvom i predmetom ovrhe isplatit će se na poslovni račun ovrhovoditelja broj **2330003-1000000013**, **s pozivom na broj 07 40644934001.**

SOCIETE GENERALE-SPLITSKA BANKA d.d.

zastupano po:

ODVJETNIK
RATKO ŽURIĆ
Zagreb, Ivana Lučića 2A

Žurić i Partneri
odvjetničko društvo
ZAGREB - Ivana Lučića 2A

Trošak:

1. Prijedlog za ovrhu	500,00 kn
PDV 25%	125,00 kn
Ukupno:	625,00 kn
1. Javnobilježnička nagrada	160,00 kn
2. Trošak dostave	30,00 kn
3. Trošak klauzule pravomoćnosti	30,00 kn
PDV 25%	55,00 kn
Ukupno:	275,00 kn
SVEUKUPNO:	900,00 kn

PLITSKA BANKA
OCIETE GENERALE GROUP
plit, Ruđera Boškovića 16
IB 3129241; OIB 69326397242

Datum izvoda : 03.07.2012
Sex2 : 1530

IZVADAK IZ POSLOVNIH KNJIGA

Temeljem Ugovora o tekućem računu br: **40644934001 (3242643410)** na ime:

PODACI O VLASNIKU RAČUNA

IME	OIB	ADRESA	POŠT. BR.	GRAD
MALOČA LUKA	44432416743	JABLANSKA 56	10000	ZAGREB

Dospjelo potraživanje na dan: 03.07.2012

OPIS	VALUTA	IZNOS
Dospjela glavnica	Kn	2.817,08
Zatezne kamate	Kn	941,53
UKUPNO:	Kn	3.758,61
Neplaćeni trošak opomene	Kn	0,00
Ostali troškovi ukupno	Kn	0,00

Istinitost podataka iz ovog izvatka potvrđuju:

Voditelj: Nina Barada

SOCIETE GENERALE-
SPLITSKA BANKA d.d.
0304/3

Referent: Sandra Šikić

Posl. br.: Ovrv-320/2012

Javni bilježnik Marijan Jurić, ZAGREB, Savska 56 donio je sljedeće:

R J E Š E N J E O O V R S I
NA TEMELJU VJERODOSTOJNE ISPRAVE

1. Nalaže se ovršeniku da u roku od 8 dana od dana dostave rješenja, namiri tražbinu zajedno sa odmjerenim troškovima.
2. Određuje se ovrha radi prisline naplate tih tražbina.
3. Troškovi postupka određuju se u iznosu od 900,00 kn.
4. Protiv ovog rješenja ovršenik može izjaviti prigovor u roku od 8 dana od dana primitka otpravka rješenja. Prigovor se podnosi javnom bilježniku koji je rješenje o ovrsi donio, u 3 primjerka, a o istom odlučuje OPĆINSKI SUD U ZAGREBU.

ZAGREB, 04.09.2012.

Javni bilježnik
Marijan Jurić v.r.

Istovjetnost otpravka ovlaštena osoba

REPUBLIKA HRVATSKA ZAGREB MARIJAN JURIĆ JAVNI BILJEŽNIK

PRISJEDNIK

Rješenje je pravomoćno i ovršno
dana 18. 09. 2012.
U Zagreb dana 05.10.12.
Javni bilježnik

REPUBLIKA HRVATSKA ZAGREB MARIJAN JURIĆ JAVNI BILJEŽNIK

MARIJA B
PRISJE

REPUBLIKA HRVATSKA
1
ZAGREB
MARIJAN JURIĆ
JAVNI BILJEŽNIK

B2 KAPITAL

Zagreb, 28.05.2026

IZVADAK IZ POSLOVNIH KNJIGA

Ime i prezime / tvrtka dužnika:	Snježana Banda
Adresa:	Savska Cesta 50, 10000 Zagreb
OIB:	62368914102
Partija broj:	9910965740
Poziv na broj plaćanja:	2137283-10350233-20002
Naš broj:	213728
Prethodni vjerovnik:	Hrvatska poštanska banka d.d.

Stanje dospjelog duga na dan 28.05.2026

VALUTA	GLAVNICA DOSPJELA	GLAVNICA NEDOSPJELA	KAMATA DOSPJELA	KAMATA NEDOSPJELA	ZATEZNA KAMATA	OSTALA POTRAŽIVANJA	UKUPAN DUG
EUR	3.836,32	0,00	407,77	0,00	4.133,30	59,73	8.437,12
						Ukupan iznos u EUR:	8.437,12

B2 KAPITAL d.o.o.

B2 KAPITAL d.o.o. ZAGREB 61.

UGOVOR O USTUPU I PRIJENOSU TRAŽBINA

HRVATSKA POŠTANSKA BANKA, dioničko društvo

i

B2 KAPITAL d.o.o.

Ovaj ugovor o ustupu i prijenosu tražbina ("**UGOVOR**") sklopili su dana 14.11.2017. godine:

1. HRVATSKA POŠTANSKA BANKA, dioničko društvo, kreditna institucija koja je osnovana i posluje sukladno hrvatskom pravu, sa sjedištem u Zagrebu (Grad Zagreb) i poslovnom adresom Jurišićeva 4, 10000 Zagreb, Republika Hrvatska, upisana u sudski registar Trgovačkog suda u Zagrebu pod brojem 080010698 (OIB 87939104217), kao ustupitelj ("**USTUPITELJ**"); i

2. B2 KAPITAL d.o.o. za poslovne usluge, društvo s ograničenom odgovornošću koje je osnovano i posluje sukladno hrvatskom pravu, sa sjedištem u Zagrebu (Grad Zagreb), Radnička cesta 41, Republika Hrvatska, upisano u sudski registar Trgovačkog suda u Zagrebu pod brojem 080859406 (OIB 57509775367), kao primatelj ("**PRIMATELJ**"),

u daljnjem tekstu zajedno "**STRANKE**", a svaki od njih pojedinačno "**STRANKA**".

BUDUĆI da su USTUPITELJ i PRIMATELJ dana 23. prosinca 2016. godine sklopili Ugovor o kupoprodaji plasmana ("**SPA**"), temeljem kojeg su se STRANKE sporazumjele o kupnji i prodaji PRENESENIH PLASMANA (kako su dolje definirani) pod uvjetima iz navedenog ugovora.

BUDUĆI da, u skladu s odredbama i uvjetima iz SPA-a, USTUPITELJ je PRIMATELJU ustupio PRENESENE PLASMANE, a PRIMATELJ je prihvatio takav ustup,

STOGA SADA, STRANKE UGOVARAJU KAKO SLIJEDI:

1 Definicije i tumačenje

U ovom UGOVORU, uključujući njegove uvodne odredbe, osim ako kontekst ne iziskuje drukčije ili ako je drukčije navedeno u daljnjem tekstu, sljedeće riječi imaju sljedeća značenja:

"**DUŽNI[K]/[CI])**" znači, u odnosu na KREDIT, osoba ili osobe u svojstvu korisnika KREDITA ili sudužnika u KREDITU te svaka osoba ili sve osobe koje preuzimaju obvezu prijevremene otplate, otplate ili koje na neki drugi način jamče otplatu ili osiguravaju otplatu TRAŽBINA s osnove tog KREDITA ili bilo kojeg njegovog dijela prema popisu PLASMANA koji čini Prilog 1 ovog UGOVORA.

"KREDIT[I]" znači krediti (uključujući osnovni ugovor o kreditu i pripadajuće dodatke) između USTUPITELJA kao vjerovnika i DUŽNIKA kao korisnika (uključujući kao imatelja bankovnog računa s dozvoljenim prekoračenjem i/ili imatelja kreditne kartice), iz kojih proizlaze tražbine, a koji su označeni pojedinačnim brojem partije kredita u popisu PLASMANA.

"FINA" znači hrvatska Financijska agencija.

"PRENESENI PLASMANI" znači, u odnosu na KREDIT, USTUPITELJEVE tražbine s osnove KREDITA i sve sporedne tražbine, navedene u **POPISU PLASMANA** koji čini sastavni dio ovog UGOVORA kao Prilog 1

"KUPOPRODAJNA CIJENA" znači kupoprodajna cijena koja je plaćena temeljem SPA-a na ime kupoprodaje i ustupa PRENESENIH PLASMANA.

„OVRŠNE ISPRAVE" znači rješenja o ovrsi i druge odluke donesene u postupcima izvansudske i sudske ovrhe te u drugim postupcima koje je USTUPITELJ pokrenuo radi prisilne naplate PRENESENIH PLASMANA USTUPITELJA, navedene u **POPISU OVRŠNIH ISPRAVA** koji čini sastavni dio ovog UGOVORA kao Prilog 2

2 Ustup

2.1 Stranke suglasno utvrđuju da je USTUPITELJ u skladu odredbama i uvjetima SPA ustupio PRIMATELJU PRENESENE PLASMANE, a PRIMATELJ prihvatio takav ustup.

2.2 STRANKE potvrđuju i suglasne su da ovaj UGOVOR služi kao dokaz o ustupu utvrđenom u prethodnoj točki 2.1 i da ga je, kao takvog, PRIMATELJ obvezan dostaviti FINA-i, sudovima, javnim bilježnicima i svim drugim nadležnim tijelima pred kojima se vode ili će se ubuduće voditi postupci ovrhe, parnice, stečaja, predstečaja i/ili drugi postupci pokrenuti u vezi s PRENESENIM PLASMANIMA kada PRIMATELJ stupa i preuzima takve postupke u skladu s uvjetima iz SPA i odredbama mjerodavnog prava.

2.3 Sve odredbe i uvjeti kojima se uređuje kupoprodaja PRENESENIH PLASMANA uključujući, između ostalog, prava i obveze STRANAKA te odgovornost STRANAKA, uređeni su SPA-om te STRANKE temeljem ovog UGOVORA ne preuzimaju nikakva nova prava, obveze ili odgovornosti. Nadalje, ničim se u ovom UGOVORU ne smanjuje i/ili povećava/dodaje odgovornost USTUPITELJA iz SPA-a. Posebno, PRIMATELJ je suglasan obeštetiti USTUPITELJA i štititi ga od svih obveza plaćanja prema PRIMATELJU u slučaju povrede obveze ili prekoračenja ograničenja odgovornosti iz SPA-a.

3 Plaćanje KUPOPRODAJNE CIJENE

PRIMATELJ je platio USTUPITELJU punu KUPOPRODAJNU CIJENU u skladu s odredbama i uvjetima iz SPA-a.

4 Prijenos tražbina iz OVRŠNIH ISPRAVA

USTUPITELJ ovim izričito i bezuvjetno izjavljuje da na PRIMATELJA **prenosi i sve tražbine utvrđene u OVRŠNIM ISPRAVAMA** navedenim u POPISU OVRŠNIH ISPRAVA koji čini sastavni dio ovog UGOVORA kao Prilog 2 te je USTUPITELJ suglasan da PRIMATELJ, izravno na temelju ovog UGOVORA i bez ikakve daljnje suglasnosti ili sudjelovanja USTUPITELJA, zatraži i ishodi **nastavak provedbe ovrhe u korist PRIMATELJA kao novog ovrhovoditelja,** odnosno **upisivanje promjene podataka o ovrhovoditelju u Očevidnik redoslijeda osnova za plaćanje kod FINA-e** te druge relevantne upisnike **na ime PRIMATELJA.** Navedeno se odnosi i na sva druga ovdje nespomenuta sporedna prava.

5 Zaštita osobnih podataka

5.1 PRIMATELJ izričito izjavljuje da će se ovim UGOVOROM i njegovim Prilozima 1. i 2. koristiti sa posebnom pažnjom u pogledu propisa o zaštiti osobnih podataka i primjenjivih propisa o bankarskoj tajni. S tim u vezi, u procesu stupanja u postupke pred sudovima, javnim bilježnicima i svim drugim nadležnim tijelima pred kojima se vode ili će se ubuduće voditi postupci ovrhe, parnice, stečaja, predstečaja i/ili drugi postupci pokrenuti u vezi s PRENESENIM PLASMANIMA, PRIMATELJ se obvezuje, uz ovjerenu presliku ovog UGOVORA, za svaki pojedini postupak nadležnim tijelima dostaviti ovjereni prijepis ili izvod samo one stranice Priloga 1 i/ili Priloga 2 ovog UGOVORA na kojoj se jedino i isključivo nalaze podaci o PRENESENOM PLASMANU/OVRŠNOJ ISPRAVI na koji/koju se **pojedini postupak odnosi,** dok ostali podaci na toj stranici priloga moraju biti zatamnjeni ili na drugi prikladan način učinjeni nečitljivima.

5.2 Iznimno, u svrhu nastavka provedbe izvansudske ovrhe pred FINA-om odnosno promjene podataka o ovrhovoditelju u Očevidniku redoslijeda osnova za plaćanje kod FINA-e u vezi s PRENESENIM PLASMANIMA, PRIMATELJ je ovlašten dostaviti FINA-i ovjerenu presliku ovog UGOVORA u cjelovitom tekstu zajedno s Prilogom 1 i Prilogom 2 ovog UGOVORA kao njegovim sastavnim dijelovima, dakle **sve podatke o svim PRENESENIM PLASMANIMA/OVRŠNIM ISPRAVAMA.**

5.3 U slučaju nepridržavanja propisa o zaštiti osobnih podataka i primjenjivih propisa o bankarskoj tajni i/ili nepridržavanja bilo koje ugovorene obveze u točki 5.1.ovog UGOVORA, PRIMATELJ se obvezuje USTUPITELJU i/ili DUŽNIKU nadoknaditi svaki oblik štete.

6 Formalnosti i troškovi upisa

PRIMATELJ će poduzeti bilo koje i sve korake potrebne za prijenos relevantnih sporednih prava u odgovarajućim upisnicima u skladu s odredbama mjerodavnog prava. PRIMATELJ će poduzeti bilo koje i sve korake potrebne za stupanje i preuzimanje postupaka iz točke 2.2. ovog UGOVORA u skladu s odredbama mjerodavnog prava. PRIMATELJ će snositi sve troškove i naknade.

7 Djelomična nevaljanost

Ako u bilo kojem trenutku bilo koja odredba ovog UGOVORA jest ili se ispostavi ništetnom, nevaljanom ili iz bilo kojeg razloga bez pravnog učinka, STRANKE su suglasne da to neprijeporno neće utjecati na valjanost ili pravni učinak preostalih odredaba te da će ovaj UGOVOR ostati valjan i proizvoditi pravne učinke, osim ništetne, nevaljane ili odredbe bez pravnog učinka, pri čemu nijedna STRANKA ne mora tvrditi i dokazati namjeru STRANAKA da zadrže ovaj UGOVOR na snazi čak i bez ništetne, nevaljane ili odredbe bez pravnog učinka. Smatrat će se da je ništetna, nevaljana ili odredba bez pravnog učinka zamijenjena takvom valjanom odredbom s pravnim učinkom koja je u pravnom i ekonomskom smislu najbliža onome što su STRANKE namjeravale ili što bi bile namjeravale u skladu sa svrhom ovog UGOVORA da su tu odredbu uzele u obzir u vrijeme sklapanja ovog UGOVORA. Prethodno navedeno primjenjivat će se *mutatis mutandis* na uklanjanje svih pravnih praznina u ovom UGOVORU.

8 Izmjene i dopune

Kako bi bile valjane, sve izmjene, dopune ili inačice ovog UGOVORA moraju biti u pisanom obliku i potpisane od ili u ime svake STRANKE.

9 Mjerodavno pravo i rješavanje sporova

9.1 Mjerodavno pravo

Ovaj UGOVOR podliježe i tumači se u svakom pogledu u skladu s hrvatskim pravom.

9.2 Rješavanje sporova

STRANKE primaju na znanje i suglasne su da će sve sporove, nesuglasice ili zahtjeve koji proizlaze iz ovog UGOVORA ili u vezi s njim, uključujući u pogledu valjanosti, nevaljanosti, povrede, ovršivosti ili raskida ovog UGOVORA te u pogledu njegovih učinaka prije i poslije njegova sklapanja, rješavati kako je to određeno u SPA-u.

10 Jezik UGOVORA

Ovaj UGOVOR potpisan je na hrvatskom jeziku.

11 Završna odredba

11.1. Ovaj UGOVOR sastavljen je u 2 istovjetna izvornika te na istom STRANKE ovjeravaju svoj potpis kod javnog bilježnika.

11.2. Kod javnog bilježnika će se sačiniti 4 (četiri) ovjerene preslike, pri čemu PRIMATELJ dobiva izvornik i 3 (tri) ovjerene preslike, a USTUPITELJ dobiva 1 (jednu) ovjerenu presliku.

ništetnom,
la to nepri-
da će ovaj
dredbe bez
STRANAKA
ez pravnog
amijenjena
kom smislu
sa svrhom
'ORA. Pret-
ih praznina

u pisanom

vom.

ıtjeve koji
valjanosti,
je i poslije

vjeravaju

RIMATELJ
presliku.

USTUPITELJ

HRVATSKA POŠTANSKA BANKA,

dioničko društvo

Potpisao: Domagoj Karadjole,

član Uprave

Potpisao: Mladen Mrvelj,

član Uprave

PRIMATELJ

B2 KAPITAL d.o.o.

Potpisao: Tanja Miljanić Presečki,
predsjednica Uprave

B2 KAPITAL
d.o.o.
ZAGREB

Potpisao: Igor Androšević,
član Uprave

PRILOG 1 – Popis PLASMANA

PRILOG 2 – Popis OVRŠNIH ISPRAVA

Ja, javni bilježnik **Darja Bošnjak** iz Zagreba, Ivana Lučića 2a, potvrđujem da su stranke:

DOMAGOJ KARADJOLE, Zagreb, Vinogradska cesta 77, čiju sam istovjetnost utvrdila uvidom u osobnu iskaznicu broj 104894886 izdanu od PU zagrebačka, potpisao u svojstvu člana uprave HRVATSKA POŠTANSKA BANKA, dioničko društvo, Zagreb, (Grad Zagreb), Jurišićeva 4, MBS: 080010698, OIB: 87939104217, što sam utvrdila današnjim uvidom u Sudski registar trgovačkih društava u RH elektroničkom vezom, a zastupa društvo zajedno s jednim članom uprave,

MLADEN MRVELJ, Zagreb, Kulmerska ulica 29, čiju sam istovjetnost utvrdila uvidom u osobnu iskaznicu broj 113042655 izdanu od PU zagrebačka, potpisao u svojstvu člana uprave HRVATSKA POŠTANSKA BANKA, dioničko društvo, Zagreb, (Grad Zagreb), Jurišićeva 4, MBS: 080010698, OIB: 87939104217, što sam utvrdila današnjim uvidom u Sudski registar trgovačkih društava u RH elektroničkom vezom, a zastupa društvo zajedno s jednim članom uprave,

TANJA MILJANIĆ PRESEČKI, Zagreb, Grad Zagreb, Bulićeva 14, čiju sam istovjetnost utvrdila uvidom u osobnu iskaznicu broj 111307065 izdanu od PU zagrebačka, potpisala u svojstvu predsjednika uprave B2 KAPITAL d.o.o., Zagreb, (Grad Zagreb), Radnička cesta 41, MBS: 080859406, OIB: 57509775367, što sam utvrdila današnjim uvidom u Sudski registar trgovačkih društava u RH elektroničkom vezom, a zastupa društvo skupno,
i
IGOR ANDROŠEVIĆ, Zagreb, Grad Zagreb, Prečko 1 B, čiju sam istovjetnost utvrdila uvidom u osobnu iskaznicu broj 112394931 izdanu od PU zagrebačka, potpisao u svojstvu člana uprave B2 KAPITAL d.o.o., Zagreb, (Grad Zagreb), Radnička cesta 41, MBS: 080859406, OIB: 57509775367, što sam utvrdila današnjim uvidom u Sudski registar trgovačkih društava u RH elektroničkom vezom, a zastupa društvo skupno, u mojoj nazočnosti priznale potpis na pismenu kao svoj.
Potpisi na ispravi su istiniti.

Javnobilježnička pristojba za ovjeru po Tar.br.11.st.4. ZJP naplaćena u iznosu od 40,00 kn. Biljezi naljepljeni i poništeni na ispravi koja ostaje u arhivi.
Javnobilježnička nagrada po čl.19. PPJT zaračunata u iznosu od 120,00 kn. Zaračunat PDV u iznosu od 30,00 kn.

BROJ: OV-13362/17
U Zagrebu, 28.11.2017.

REPUBLIKA HRVATSKA 1 ZAGREB DARJA BOŠNJAK JAVNI BILJEŽNIK

JAVNI BILJEŽNIK
Darja Bošnjak

Javnobilježnički prisjednik
DUJE ORDULJ

Rn. Br.	OIB	Ime i prezime dužnika	Broj računa	Broj partije	Izloženost u valuti na 28.12.2016. godine	Izloženost u EUR na 28.12.2016. godine

31936	6236891410 2	Snežana Banda	9910965740	9910965740	46.942,54	6.233,79

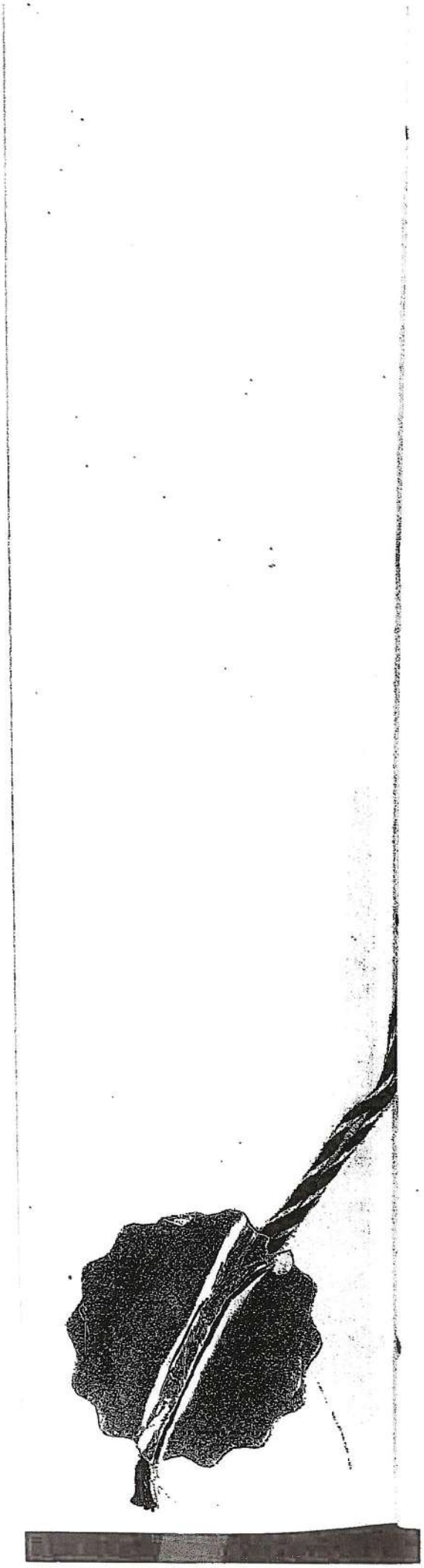

Ja, javni bilježnik **PERO DŽANKIĆ**, Zagreb, Ulica grada Vukovara 269G, potvrđujem da je ovo preslika prednje izvorne isprave:

Ugovor o ustupu i prijenosu tražbina između HPB d.d. i B2 KAPITAL d.o.o., od dana 14.11.2017., ovjeren kod javnog bilježnika Darje Bošnjak pod posl. br. OV-13362/17 sa prilozima i to:

Prilog 1. Popis plasmana od rednog broja 1. do 33892.

i

Prilog 2. Popis ovršnih isprava od rednog broja 1. do 11148.

Isprava čija se preslika ovjerava sastoji se od 577 stranica i ovjerava se u 1 primjerku na zahtjev stranke: **LORENA SAJKOVIĆ, OIB 87491125588, IVANJA REKA, ULICA IVANA ANČIĆA 14**. Izvorna isprava ispisana je mehaničkim sredstvom pisanja, donijela je sa sobom stranka, a ista se, prema tvrdnji stranke, nalazi kod stranke. Kod izrade ovjerene preslike izvršen je uvid i u ovjerenu presliku navedene isprave, a koju ovjerenu presliku je stranka također donijela sa sobom na uvid.

Javnobilježnička pristojba za ovjeru po tar. br. 11. st. 1. ZJP naplaćena u iznosu 582,00 kn. Javnobilježnička nagrada po čl. 17. PPJT zaračunata u iznosu od 5.870,00 kn uvećana za PDV u iznosu od 1.467,50 kn.

Broj: OV-8414/2021
Zagreb, 05.11.2021.

JAVNI BILJEŽNIK
PERO DŽANKIĆ
Za javnog bilježnika
Javnobilježnički savjetnik
Lana Milković

REPUBLIKA HRVATSKA ZAGREB PERO DŽANKIĆ JAVNI BILJEŽNIK

B2 KAPITAL

Zagreb, 28.05.2026

IZVADAK IZ POSLOVNIH KNJIGA

Ime i prezime / tvrtka dužnika:	Snježana Banda
Adresa:	Savska Cesta 50, 10000 Zagreb
OIB:	62368914102
Partija broj:	9210990141214191
Poziv na broj plaćanja:	1143794-10350233-12001
Naš broj:	114379
Prethodni vjerovnik:	Addiko Bank D.D.

Stanje dospjelog duga na dan 28.05.2026

VALUTA	GLAVNICA DOSPJELA	GLAVNICA NEDOSPJELA	KAMATA DOSPJELA	KAMATA NEDOSPJELA	ZATEZNA KAMATA	OSTALA POTRAŽIVANJA	UKUPAN DUG
EUR	151,36	0,00	0,00	0,00	150,30	126,92	428,58
						Ukupan iznos u EUR:	428,58

B2 KAPITAL d.o.o.

B2 KAPITAL d.o.o. ZAGREB

OVRV-1885/14

Boškovićeva 23
10 000 Zagreb / CROATIA

ODVJETNIČKO DRUŠTVO
ŠOOŠ MACELJSKI & PARTNERI
info@rsmlaw.hr

Tel. +385 1 37 07 030
Fax. +385 1 3772 448

JAVNI BILJEŽNIK, ILINKA LISONEK
ZAGREB, TRG HRVATSKIH VELIKANA 4
Primljeno neposredno - poštom (obično-preporučeno)

07-05-2014

U _____ primjerka sa _____ priloga.
Plaćeno stigio poštom otvoreno - s oštećenom omotnicom
Predano na pošti preporučeno dana _____ god.
Potpis ovlaštene osobe:

REPUBLIKA HRVATSKA
Javni bilježnik Lisonek Ilinka
Trg hrvatskih velikana 4, 10000 Zagreb

Naš broj: Hypo-01917

Ovrhovoditelj: **Hypo Alpe-Adria-Bank d.d.**, Slavonska avenija 6, Zagreb, OIB: 14036333877, broj računa HR60 2500 0091 0000 0001 3, zastupano po Andreju Šooš Maceljskom, odvjetniku iz Odvjetničkog društva Šooš Maceljski & Partneri d.o.o., Boškovićeva 23, Zagreb, OIB:53218416401

Ovršenik: **BANDA SNEŽANA,** ZAGREB, SAVSKA CESTA 50, OIB: 62368914102

Radi: kn 1.140,44

OVRŠNI PRIJEDLOG
TEMELJEM VJERODOSTOJNE ISPRAVE
- općenito na imovini ovršenika-

vrijednost spora
kn 1.140,44
prilozi

peterostruko
generalna punomoć

I. Ovršenik duguje ovrhovoditelju tražbinu u iznosu od kn 1.140,44, zajedno s pripadajućim iznosom zakonskih zateznih kamata tekućih na iznos od kn 1.140,44 od dana 04.10.2013. godine do isplate.

Dokaz: Izvod iz poslovnih knjiga

II. Slijedom gore navedenog, a budući da ovršenik odbija dobrovoljno namiriti tražbinu ovrhovoditelju, ovrhovoditelj predlaže da javni bilježnik temeljem čl. 31., 278., 279, 281.st.1. Ovršnog zakona (NN 112/12), a glede troškova ovrhe prema čl. 14. i 289., te zateznih kamata na troškove ovrhe prema čl. 30. istog zakona, donese sljedeće:

RJEŠENJE O OVRSI

1. Nalaže se ovršeniku **BANDA SNEŽANA,** ZAGREB, SAVSKA CESTA 50, da ovrhovoditelju **Hypo Alpe-Adria-Bank d.d.**, Slavonska avenija 6, Zagreb, namiri novčanu tražbinu na način da:

- namiri iznos glavnice od **kn 1.140,44**, zajedno s pripadajućim iznosom zakonskih zateznih kamata tekućih na iznos od kn 1.140,44 od dana 04.10.2013. godine do isplate uplatom na račun ovrhovoditelja broj HR60 2500 0091 0000 0001 3 s pozivom na broj – 101862067-9901412143,

CICERO
LEAGUE OF INTERNATIONAL LAWYERS

- namiri javnobilježnički trošak u iznosu od **kn 175,00** zajedno sa zakonskim zateznim kamatama od dana donošenja ovog rješenja o ovrsi pa do namirenja ovrhovoditelja na račun ovrhovoditelja broj HR60 2500 0091 0000 0001 3 s pozivom na broj – 101862067-9901412143,

- namiri odvjetnički trošak u iznosu od **kn 818,75** zajedno sa zakonskim zateznim kamatama od dana donošenja ovog rješenja o ovrsi pa do namirenja odvjetničkog društva uplatom na račun odvjetničkog društva Šooš Maceljski & Partneri d.o.o., IBAN: HR27 2500 0091 1014 0731 7, s pozivom na broj: 1917, a sve u roku od osam dana od dana dostave ovog Rješenja.

Stopa zakonske zatezne kamate na sve gore navedene iznose određena je, za svako polugodište, uvećanjem eskontne stope Hrvatske narodne banke koja je vrijedila zadnjeg dana polugodišta koje je prethodilo tekućem polugodištu za pet postotnih poena.

2. Radi ostvarenja potraživanja ovrhovoditelja iz točke 1. ovog rješenja, a sukladno članku 280. stavku 2. određuje se ovrha **općenito na imovini ovršenika**.

3. U slučaju spora ovršenik prihvaća **nadležnost suda u Zagrebu.**

Dokaz: Ugovor sklopljen između Hypo Alpe-Adria-Bank d.d.i ovršenika

Ovrhovoditelj traži naknadu troškova:

Odvjetnički trošak:	
Sastav ovršnog prijedloga:	250,00 kn
PDV 25%:	62,50 kn
Izvid i pribavljanje klauzule pravomoćnosti:	250,00 kn
PDV 25%:	62,50 kn
Sastav prijedloga radi dostave pravomoćnog i ovršnog rješenja o ovrsi sudionicima u provođenju ovrhe:	125,00 kn
PDV 25%:	31,25 kn
Materijalni troškovi:	30,00 kn
PDV 25%:	7,50 kn
Odvjetnički trošak ukupno:	**818,75 kn**
Javnobilježnički trošak:	
Javnobilježnička nagrada:	80,00 kn
PDV 25%:	20,00 kn
Poštarina:	30,00 kn
PDV 25%:	7,50 kn
Potvrda ovršnosti:	30,00 kn
PDV 25%:	7,50 kn
Javnobilježnički trošak ukupno:	**175,00 kn**
SVEUKUPNO:	993,75 kn

NAPOMENA VEZANA NA TROŠAK:
Predvidive troškove ovršnog postupka priznate rješenjem o ovrsi, specificirane kao trošak izvida i pribavljanja klauzule pravomoćnosti, trošak dostave pravomoćnog i ovršnog rješenja o ovrsi sudionicima u provođenju ovrhe te trošak potvrde ovršnosti, ovršenik će biti dužan nadoknaditi ovrhovoditelju isključivo ukoliko isti nastanu, što znači da, ukoliko ovršenik prema rješenju o ovrsi odmah plati dugovanje, ne mora platiti navedene troškove uvećane za PDV.

Odvjetničko društvo
Šooš Maceljski & Partneri d.o.o.

U Zagrebu, 06. svibanj 2014. godine

ODVJETNIČKO DRUŠTVO
ŠOOŠ MACELJSKI & PARTNERI
D.O.O.
BOŠKOVIĆEVA 23. ZAGREB

ODVJETNIK
ANDREJ ŠOOŠ MACELJSKI
BOŠKOVIĆEVA 23. ZAGREB

ODVJETNIČKO DRUŠTVO
ŠOOŠ MACELJSKI & PARTNERI

Posl. br.: Ovrv-1885/2014

Javni bilježnik Ilinka Lisonek, ZAGREB, Trg hrvatskih velikana 4 donio je sljedeće:

R J E Š E N J E O O V R S I
NA TEMELJU VJERODOSTOJNE ISPRAVE

1. Nalaže se ovršeniku da u roku od 8 dana od dana dostave rješenja, namiri tražbinu zajedno sa odmjerenim troškovima.

2. Određuje se ovrha radi prisilne naplate tih tražbina.

3. Troškovi postupka određuju se u iznosu od 993,75 kn.

4. Protiv ovog rješenja ovršenik može izjaviti prigovor u roku od 8 dana od dana primitka otpravka rješenja. Prigovor se podnosi javnom bilježniku koji je rješenje o ovrsi donio, u 4 primjerka, a o istom odlučuje Općinski građanski sud u Zagrebu sukladno čl. 287. Ovršnog zakona.

ZAGREB, 15.05.2014.

Javni bilježnik
Ilinka Lisonek v.r.

OVLAŠTENI SLUŽBENIK

TOČNOST OTPRAVKA
ANA UVODIĆ GAŠPARAC

ADDIKO BANK d.d.

i

B2 KAPITAL d.o.o.

UGOVOR O USTUPU TRAŽBINA

Ovaj Ugovor o ustupu tražbina („**UGOVOR**") sklopili su dana 7. rujna 2016. godine:

1. **ADDIKO BANK d.d.**, (ranije: HYPO ALPE-ADRIA-BANK d.d.), kreditna institucija koja je osnovana i posluje sukladno hrvatskom pravu, sa sjedištem u Zagrebu (Grad Zagreb) i poslovnom adresom Slavonska avenija 6, Zagreb, Republika Hrvatska, upisana u sudski registar Trgovačkog suda u Zagrebu pod brojem MBS: 080072083, OIB: 14036333877, kao ustupitelj tražbina (kako su definirane u Prilogu 1 ovom Ugovoru) („**USTUPITELJ**"); i

2. **B2 KAPITAL d.o.o.** za poslovne usluge, društvo s ograničenom odgovornošću koje je osnovano i posluje sukladno hrvatskom pravu, sa sjedištem u Zagrebu, Radnička cesta 41, Republika Hrvatska, upisano u sudski registar Trgovačkog suda u Zagrebu pod brojem MBS: 080859406, OIB: 57509775367, kao primatelj tražbina (kako su definirane u Prilogu 1 ovom Ugovoru) („**PRIMATELJ**"),

u daljnjem tekstu zajedno „**STRANE**", a svaka od njih pojedinačno „**STRANA**".

BUDUĆI da su USTUPITELJ i PRIMATELJ dana 24. listopada 2014. sklopili Ugovor o kupoprodaji kreditnih plasmana („**LSPA**"), temeljem kojeg su se USTUPITELJ kao prodavatelj a PRIMATELJ kao kupac sporazumjeli o kupnji i prodaji tražbina (kako su iste definirane u Prilogu 1 ovom Ugovoru) pod uvjetima iz navedenog Ugovora,

BUDUĆI da u skladu s odredbama i uvjetima iz LSPA-a USTUPITELJ prenosi PRIMATELJU tražbine, a PRIMATELJ prihvaća takav prijenos na temelju ovog UGOVORA,

STOGA SADA, STRANE UGOVARAJU KAKO SLIJEDI:

1 Predmet ustupa

1.1 U skladu s odredbama i uvjetima LSPA-a i odredbama čl. 80. do 87. Zakona o obveznim odnosima (Narodne novine br. 35/05, 41/08 i 78/2015) USTUPITELJ ovime PRIMATELJU ustupa prenesene tražbine zajedno sa svim sporednim pravima, a PRIMATELJ prihvaća takav ustup. Tražbine se ustupaju s pravnim učinkom od 24.10.2014. godine.

1.2 Tražbine koje su ustupljene specificirane su u Prilogu 1 ovom UGOVORU, koji sadrži podrobnije podatke o ustupljenoj tražbini (broj ugovora o kreditu/tekućem računu, broj partije, podatke o dužniku (ime, prezime, OIB), iznos tražbine i dr.) kao i sredstvima osiguranja.

1.3 STRANE potvrđuju i suglasne su da ovaj UGOVOR predstavlja temelj i služi kao dokaz o ustupu tražbina navedenih u Prilogu 1 ovom UGOVORU i da ga je, kao takvog, PRIMATELJ obvezan dostaviti nadležnim tijelima pred kojima se vode sudski postupci ovrhe, parnice, stečaja ili drugi postupci pokrenuti u vezi s ustupljenim tražbinama (npr. sudskim ovršiteljima, stečajnim upraviteljima, likvidatorima, sudovima), ukoliko PRIMATELJ stupa i preuzima takve postupke u skladu s odredbama mjerodavnog prava.

1.4 Sve odredbe i uvjeti kojima se uređuje kupoprodaja ustupljenih tražbina, uključujući, između ostalog, prava i obveze STRANA te odgovornost STRANA, uređeni su LSPA-om te se na sve odnose STRANA primjenjuju odredbe LSPA a STRANE su suglasne da se ovim UGOVOROM prava i obveze i odgovornosti STRANA utvrđene LSPA-om neće umanjiti niti/ili povećati/proširiti.

2 Plaćanje kupoprodajne cijene

PRIMATELJ je na dan sklapanja ovog UGOVORA platio USTUPITELJU punu KUPOPRODAJNU CIJENU u skladu s odredbama i uvjetima iz LSPA-a.

3 Prijenos prava radi osiguranja

3.1 USTUPITELJ ovime daje svoju izričitu i bezuvjetnu suglasnost da, izravno na temelju ovog UGOVORA i bez ikakve daljnje suglasnosti ili sudjelovanja USTUPITELJA, PRIMATELJ izvrši prijenos svih PRAVA RADI OSIGURANJA, **na ime i u korist PRIMATELJA.**

3.2 Odredba prethodnog stavka odnosi se kako na prava iz zadužnica, tako i na prava iz izjava o suglasnosti zapljene primanja, kao i na prava iz svih drugih ovršnih isprava, uključujući no ne ograničavajući se i na rješenja o ovrsi, presude i druge odluke upravnih tijela i sudova te drugih državnih tijela.

4 Stupanje u sudske postupke

4.1 USTUPITELJ ovime daje svoju izričitu i bezuvjetnu suglasnost da, izravno na temelju ovog Ugovora i bez ikakve daljnje suglasnoti ili sudjelovanja USTUPITELJA, PRIMATELJ stupi u već započete sudske postupke (parnične, ovršne, stečajne i druge) te da nastavi već započete postupke umjesto USTUPITELJA.

4.2 USTUPITELJ će PRIMATELJU pružati svu potrebnu podršku u slučajevima iz prethodnog stavka u svemu sukladno odredbama čl. 10.4 LSPA.

5 Djelomična nevaljanost

Ako u bilo kojem trenutku bilo koja odredba ovog UGOVORA jest ili se ispostavi ništetnom, nevaljanom ili iz bilo kojeg razloga bez pravnog učinka, STRANE su suglasne da to neće utjecati na valjanost ili pravni učinak preostalih odredaba te da će ovaj UGOVOR ostati valjan i proizvoditi pravne učinke, osim ništetne, nevaljane ili odredbe bez pravnog učinka, pri čemu nijedna STRANA ne mora tvrditi i dokazati namjeru STRANA da zadrže ovaj UGOVOR na snazi čak i bez ništetne, nevaljane ili odredbe bez pravnog učinka. Smatrat će se da je ništetna, nevaljana ili odredba bez pravnog učinka zamijenjena takvom valjanom odredbom s pravnim učinkom koja je u pravnom i ekonomskom smislu najbliža onome što su STRANE namjeravale ili što bi bile namjeravale u skladu sa svrhom ovog UGOVORA da su tu odredbu uzele u obzir u vrijeme sklapanja ovog UGOVORA. Prethodno navedeno primjenjivat će se *mutatis mutandis* na uklanjanje svih pravnih praznina u ovom UGOVORU.

6 Izmjene i dopune

Kako bi bile valjane, sve izmjene i dopune ovog UGOVORA moraju biti u pisanom obliku i potpisane od ili u ime svake STRANE.

7 Mjerodavno pravo i rješavanje sporova

7.1 Mjerodavno pravo

Za ovaj UGOVOR i njegovo tumačenje mjerodavno je hrvatsko pravo.

7.2 Sudska nadležnost

Bilo kakav spor koji proizlazi iz ovog UGOVORA ili u vezi s njim ili s njegovom povredom, raskidom ili nevaljanosti, riješit će se sporazumijevanjem u dobroj vjeri na najvišoj menadžerskoj razini STRANA. U slučaju spora, dostavit će se pisana obavijest drugoj STRANI („OBAVIJEST O SPORU) s prijedlogom da STRANE pokušaju riješiti spor pregovaranjem. Ako spor ne bude riješen u roku od 20 (dvadeset) radnih dana nakon primitka OBAVIJESTI O SPORU, spor će na zahtjev bilo koje od STRANA konačno riješiti u skladu s važećim Pravilnikom o arbitraži pri Stalnom arbitražnom sudištu pri Hrvatskoj gospodarskoj komori. Arbitražno vijeće će se sastojati od 3 (tri) arbitra imenovana u skladu s Pravilnikom. Mjesto arbitraže je Zagreb, Hrvatska. Jezik svakog takvog arbitražnog postupka je hrvatski. Odluka i pravorijek arbitražnog vijeća bit će konačni i obvezujući te neće podlijegati daljnjim sudskim preispitivanjima.

8 Jezik UGOVORA

Ovaj UGOVOR sklopljen je na hrvatskom jeziku.

9 Završne odredbe

STRANE će potpisati i ovjeriti ovaj UGOVOR u 2 (dva) izvornika od kojih jedan za potrebe javnog bilježnika prilikom ovjere potpisa, a jedan za Primatelja, te će se napraviti dovoljan broj ovjerenih

preslika od kojih će 1 ovjerena preslika biti za potrebe USTUPITELJA a ostale za potrebe PRIMATELJA. Troškove sastava Ugovora i ovjere snosi PRIMATELJ.

USTUPITELJ:
ADDIKO BANK d.d.

Nikola Keserić, po punomoći

Renata Orlović, po punomoći

Addiko Bank
Addiko Bank d.d., Slavenska avenija 6, HR-10000 Zagreb 44.

PRIMATELJ:
B2 KAPITAL d.o.o.

Tanja Miljanić Presečki,
predsjednik uprave

Igor Andrašević, član uprave

B2 KAPITAL
d.o.o.
ZAGREB 3